京城日報　夕刊　二月六日（木）

ふく／＼と お座敷 天婦羅 花の一川長

軍縮會議

潜水艦問題 突如先議題となる

英國全權から提議

▽ールート覺書の條約化か

【ロンドン五日發聯合】各國首席全權會議は五日午後六時より一時間に亘り開會されたが、その結果十一日午前十一時より潜水艦問題に關して總會を開く事になつた。而してかくの如く突如潜水艦を先議問題としたことは非常なセンセーションを惹起するに至つたが、右は英首席全權マクドナルド首相が發議したもので、潜水艦の商船攻撃禁止に關する問題につき討議するものである。右問題はワシントン會議でルート提議案として提出され條約の形を整へたものだが、まだフランスが批准しないものである。なほ右總會に先立ち首席全權は十日午前十一時二十分より會合を開くはずで、更に噸數方式問題について首席會議および六日午後三時第一委員會を招集する事に決定した。即ちこの問題は第一委員會の議題となし續いて審議せしめるもので、十一日の總會はこれと全く別個のものである。第一委員會は財部、永井兩全權その他專門委員が出席のはずである

米國から持ち掛けたか？

【ロンドン五日發聯合】アメリカが日英兩國に提議したといふ潜水艦問題はワシントン條約にある商船攻撃に對する潜水艦使用問題に關するルート覺書を各國が遵守すべき事を明言し明かなる條約の形にせんとするものではないかといはれてゐる

佛國辭句修正を提議か？

【ロンドン五日發電】來る十一日の全權總會には佛國首席全權タルヂュ氏から潜水艦に關する華府條約の辭句を修正せる新規の協定案を提出することゝなつた

潜艦の攻撃禁止

程度の形式になるか？

佛國も總會開催に滿足

【ロンドン五日發聯合】十一日の總會議では英國は潜水艦全廢意見を吐露し、米國は勿論これを支持するものと見らる。一方佛國は單に華府會議で採擇されたまゝ佛國のみ批准せず不成立に終つた潜水艦に關する五國條約の復活、即ち貨物船、商船および非戰鬪船に對する潜水艦の攻撃禁止案を新形式により復活せしむる程度としたい方針で、この點を考慮中だと傳ぜらる。タルヂュ佛國首席全權は十一日の總會開催決定に頗る滿足の意を表し、會議は三月一日までには終了するだらうといつてゐる

人氣繋ぎには 頗る妙策

潜艦先議問題と 一般の噂さと見方

【ロンドン五日發聯合】軍縮會議が潜水艦問題といふ比較的難關の少いしかも華々しい議題を掲げて總會を開催するに決してゐることは、會議に對する人氣を繋ぐ上に相當効果ある問題は大體すでに華府會議で形體をとゝのへ佛國のみ無批准のため不成立となつた五國條約の蒸し返しに終るべく、佛國もこの點では、早晩對抗せぬどころか、かへつて英米の潜水艦全廢提議に對抗の必要上主張するものと見られるので或る程度の成功は當初より見極めがついてゐるが、各國はこれにより會議の難關を批難に示したといふのが第一目的らしく潜水艦の各國保有量決定問題まで入りうるや否やは目下の處極めて覺束ない一部では芝居がかかつやり方だとの批評もある

米國提案の 主力艦廢棄

日一英五米三

【ロンドン五日發電】四日日米會商においてアメリカの提案中主力艦即時廢棄は英五隻、米三隻、日本一隻としこれにより現有勢力を五、五、三に置かんとするものである

いよ／＼本筋の問題に直面する事となつたがアメリカはまだ最重要問題たる八吋巡洋艦に關しては何等の態度をも表明してゐない。これは右に關する英米間の懇合が未だ相當の間隔あるためで、米國側では目下頻りにプラット大將、ジョーンス少將およびスチムソン全權、リード全權等の間に英米協定の成案を得べく研究中で、それがきまり次第巡洋艦問題を切出すべく會議は表面一向捗らぬが、裏面の流れはいよ／＼急なるを示し來り關係國は俄然緊張を示すに至つた

頻々たる 全權の往來

リード氏若槻全權訪問

【ロンドン五日發聯合】若槻全權は五日首席全權會議に赴かんとする矢先突如米國全權リード氏（上院議員）の訪問を受け會談二十分におよんだが、若槻全權の談によれば右は四日會見の問題につき更に協議したものだと、一方スチムソン米國全權は英國のマクドナルド首相、佛國のタルヂュ、ブリアン兩全權と午後六時より六時まで會見したが、米國は戰鬪艦問題、潜水艦問題、なかんづく後者の問題につきフランスの諒解を求めたこと明かである。

巡洋艦問題の 準備に緊張

我全權も鳩首協議

【ロンドン五日發電】アメリカが提示した戰艦、潜水艦に對する我國の態度は既報の如くであるが日本としてはこれに對し新たに緊急を要する事態となつたので專門家は四日夜より五日午前三時過ぎまで研究協議をなし五日朝も午前十時より全權事務所に各隨員參集、これに若槻全權以下も參加して對策を講究中提示により

巡洋艦問題は 我總選擧後

提案すとの說

【ロンドン五日發電】四日の日米會商におけるアメリカの提案が巡洋艦に觸れなかつたことは一般に奇異に感ぜられ、その理由幾分のかけ引も存するやに見らるゝが、そく聞するにアメリカは同問題を最も重大視せる結果、頗る愼重なる態度にてこれに臨み萬一の場合をおもんばかつてこれを日本の總選擧後に提案するに決してゐると

政友會言論の陣を布く

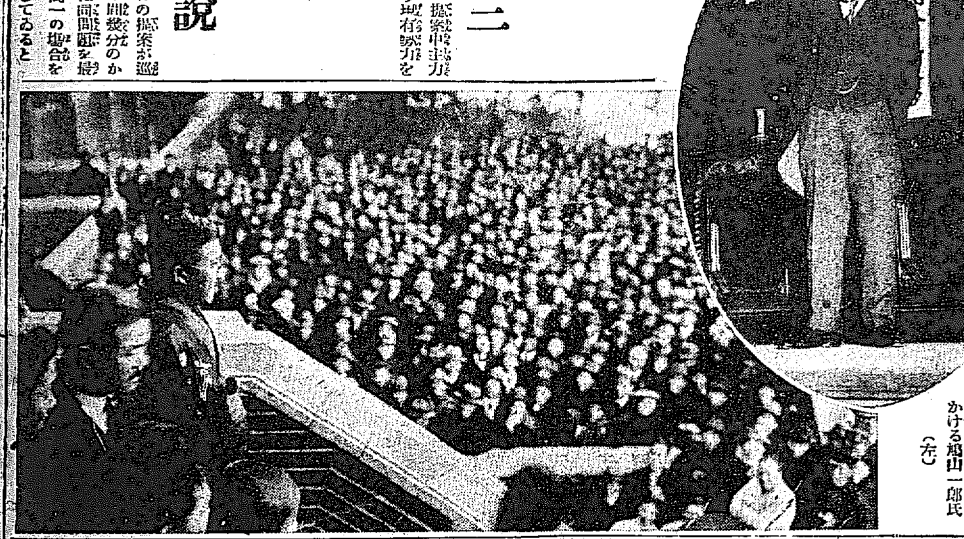

三日東京日比谷公會堂で大衆に第一聲を放つ犬養總裁と（右）場外に溢るゝ大衆に呼びかける鳩山一郎氏（左）

婦人代表の 聲を聽く

若槻全權もその一人

首席全權會議の決定事項

【ロンドン五日發電】本日の首席全權會議は豫定通り午後六時より開會、英、米、佛、伊、日、愛、閣首席全權出席、左の諸項を決定して同六時五十分散會した

一、來週火曜（十一日）全權總會開催

一、右總會においては潜水艦問題を討議す

一、制限方式問題は六日午前十時第一委員會を繼續開會し更に研究せしむ

一、日本その他婦人の聲を聽くため六日午前十時セント・ジエームス宮殿においてマクドナルド首相、若槻全權、スチムソン全權が右代表と會見すること

一、首席全權會議を來週月曜（十日）セント・ジエームス宮殿に開會すること

時事小言

立つ春

モット寒くなるだらう／＼と思つて居る間に立春を通り越してしまつた。朝鮮の冬と聞ふつもりで零下十何度の極寒の到來を手ぐすね引いて待つて居たのにチーンの事だ、實以てアッケない事であるわい、と大きな口を叩きながら内心ビク／＼もので居た小言子もヤツトこの頃になつて寒軍の襲撃から開放されたのんびりした心持ちを味ひ得るやうになつたのは有り難い。

寒軍も全く演習距離外に退散したのでもあるまいから、まだ二度位氷點の砲彈を送らないとは限らないが、この分なら大したことはないであらう、第一、『立春』といふ標札の手前もある、無闇に、雪や氷に押し寄せられては堪つたものではない、セイ／＼遠慮するがよからう、振り返つて見なくてもよいからサッサと歸つてくれ。

◇

今年は寒氣が戸惑ひして、朝鮮方面に來るべき寒軍は中部支那の方へ滑つて行つたらしい、聞いたのはその地方の支那人で、この意外の珍客の來訪によつて少からざる凍死者を出したといふ事だ、支那人には氣の毒だが今後毎年さういふ工合に願ひたいものである『寒熱交々至る』に妙味がある、寒時寒苦闇梨、熱時熱苦闇梨で、寒い時は、徹底的に寒いがよい』などゝその道で負け惜みを言つて居るものは誰だ、戸惑つた寒氣が腹を立てゝ逆戻りして來ないとは限らぬイヤ、零下十何度は眞平々々、チウ、梅の季節ではないか、内地では、瓢簞をブラ下げて、半開の梅花の下をうろついて居る呑氣者もある、梅から櫻、杏、桃、李と順を追つて染の花の散る頃には新緑が芽をフキ出す、前の方にはいろ／＼の樂みがある、後ろを振り向くなよ。

◇

折角、長らく滯在した冬をケナしては相濟まぬが、全く、冬を送つて春を迎ふる心持は格別だ、その格別の心持ちも、冬あつてこそ始めて味はひ得る譯で冬を通り越して來て芽をフキ出さうとする草木の溌剌たる創造力、縮んで後に伸びんとする生の力を人間たるもの十二分に取り入れることを忘れてはならぬ縮んだ儘で伸びるを欲せざるものは冬に從つて去れ。

小作官打合會

第二日

小作官事務打合せ會議第二日は前日に引續き六日午前本府第二會議室にて十時開會、諮問事項に關する協議を續行し、正午本府大食堂における兒玉政務總監の招待午餐會に臨み、午後再會四時散會した

警務局長巡視

平北國境を

森岡警務局長は來る十日龍山發京義線にて出發約十日間の豫定にて平北國境地方巡視のことゝなつた

政戰漸く白熱化す

選擧の成績如何は 内閣浮沈の岐れ路

首相以下重要協議

【東京電報】天下分目の政戰は今や二週日の後に迫り、與黨民政黨はすでに二百八十一名を公認し三日中二十余名を發表し總計三百二三十名の公認を立て一擧に定員四百六十六名の過半數二百三十四名以上を獲得し政局安定を期せんとするに對し、野黨政友會は二百十一名の公認を掲げ更に數日を出ずして計三百名余を公認し現有勢力を目標として與黨に對抗せんと政戰今や全國的に白熱化しつゝあるが、濱口首相は今回の選擧の成績如何は直に内閣の浮沈の岐れ目なるに鑑み、議會解散後政局の開議において政府與黨の根本方針を決定しいよ／＼安達内相を留守總司令官として東京本部に踏み止まらせ、首相以下黨出身閣僚、政務官は黨本部と共に總務員の下に飽まで必勝を期し全國的大遊說をなすとゝなつた。よつて首相は五日午後九時首相官邸に安達、江木、兩閣僚頭を招請し政府選擧後の政策に關し約三時間にわたり重要協議を遂げた

絶對多數の 獲得に全力傾注

萬一の場合に備へて 一部中立候補應援

【東京電報】五日午後九時首相官邸に安達内相、江木鐵相、頼母木次郎氏等參集、選擧資金調達、候補者濫立の監理をはじめ政府與黨最後の策戰に關し約三時間にわたり重要協議を遂げた結果

一、與黨候補濫立の結果現狀では絶對多數獲得は樂觀を許し難い

一、絶對多數獲得に全力を傾倒するが萬一の際に處すべく十名内外の中立候補の當選確實なる者を應援し當選後の關係確保を圖ること

一、選戰中には軍資を補充し閣僚の應援を特派すること

一、首相以下離京後は安達内相に鈴木幹事長を補佐役として中央と地方連絡を保つこと

一、其籌策は安達内相に一任

と意見一致し、ここに政府與黨の最後的方針確立し、總選擧に全力をそゝぐ事になつた、安達内相は議會解散の上は總選擧に沒頭するのは當然である、我黨の過半數獲得は確信を有してゐる、今晩の會議は今迄の事に締め括りをつけた迄の事だ

德田秋聲氏

社民黨より立つ

【東京電報】小說家德田秋聲氏は社民黨を標榜して府下第一區より立候補し、六日供託金を納附した

無理矢理に

山本氏を推薦

【東京電報】立候補を斷念した前滿鐵總裁山本條太郎氏の選擧區政友會支部は五日役員會を開き山本氏の意思如何に拘らず同氏を推薦することにした

立候補者（六日）

高知二區　下元鹿之助（民前）

東京七區　諸江吉五郎（中新）

▲立候補辭退

宮崎縣　志戸本次平（政新）

實行豫算

二省を除き出揃ふ

◇—朝鮮も六日提出

【東京電報】昭和五年度實行豫算は内務、大藏兩省分が提出されないがこれも兩三日中提出の豫定であつて他各省の分は六日全部出揃つた。しかして實行豫算總額は追加豫算として計上されたもの除き大體十五億五千三百五十萬圓にして、五年度不成立豫算總額に比し約四千九百萬圓の減少である。内譯左の如し（單位千圓）

▲皇室費	四、五〇〇
▲外務省	一八、六九〇
▲陸軍省	二一三、三八二
▲海軍省	二七〇、〇七〇
▲司法省	三四、九一三
▲文部省	一三二、六五〇
▲農林省	五二、〇〇〇
▲商工省	一〇、七三四
▲遞信省	三四〇、〇八六
▲拓務省	一九、二五一
▲未提出	
▲内務省	一三三、〇〇〇
▲大藏省	三三四、二九〇
計	一、五五三、四九七

なほ外地行政整理提出はいづれも遅れてゐるが、朝鮮の分は六日提出された

京城 學校組合豫算

大體編成了る

京城學校組合昭和五年度歳入出豫算は豫て關係課係において著々編成中であつたが大體の編成方針も確立したので、六日から同豫算の査定會を開始し遲くも本月廿日頃までには大會議へ上程を了の豫定である

人

◇武者錬三氏（京電專務）洋行中のところ七日午後七時京城驛着列車で歸任の筈

◇孫ヶ雄氏（京畿道庶務課長）武者專務を途中迄出迎中のところ七日午後七時歸城

◇吉村三郎氏　殉職驛長故後藤幸太郎氏葬儀終了の挨拶のため六日本社來訪

◇入倉正俊氏（東拓間島出張所支配人）七日午前八時五十分發にて赴任

◇中野勝次氏（新任慶尙南道警察部警務課長）赴任の途五日夕入城鐵屋旅館◆福島律次氏（成北羅南金融組合長）同上

◇吉岡重吉氏（朝鮮殖産會社重役）六日朝入城備前屋

◇近藤德治氏（朝鮮會社重役）六日朝入城不知火旅館

捕物奇聞 江都秘錄

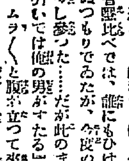

【37】　稲葉進 作

手紙（二）

詫らく／＼として見事に詫られたので、大之進は前夜は夜叉王を待つ緊張にふるはせた身を、今度は口惜しさにふるはせながら手紙を讀みつづけた。

ついでにおん詫び申上げ置き度きは、今後我等の行動をおん邪魔下されまじき儀にご坐候、我等も決して殊上の君子たちをねつていさぎよしとする者にはご坐無く候へ共み國の盛いさゝか一び相振ひ申度き存寄之、その資金調達の手段として止むなく盜賊稼業を借り候もの、これも大名屋敷のごとき相手大金を取入れ居り候ともからよりのみ借り受け申し候次第にして、それすらも遠から手切りと致すべき都合にご坐候間なにとぞその邊おん含みこの際斷然お手をおんひき被下度おん願ひ申上候、もつとも何までも御挑戰相成候においては當方も應戰はもとより辭せざるところにご坐候大寺氏は豪盛先日お屋敷の節に多少の因縁を結ばれ候事ゆゑわざと同氏邸に立入り逸夜に騷がせ候、只今にては心無き仕わざと後悔致し居り候、此段ご諒會の節宜しくおん取做し置き被下度候

先はお詫びかた／＼お願ひまで如斯ご座候　早々頓首

月　日　　夜叉王庄五郎

谷村大之進殿

取ぎ發候まゝ文意通じ難き所所可有之右はご推讀被下度候

大之進は全く言ふところを知らなかつた。

馬道のお酒屋での騷動に續いて負傷を治療したことをどうして知つてゐたか？

自分の鐵裝をどうして見破つたか？

また、小いよりこと、小いとの宅をどうして探り得たか？

際限もない疑問がそれからそれと、泉のやうにわいて來る。

（醉は完全に醒けた）

目頭があつくなつて來た。

『小いと、酒だ』

『あら、いいんですか』

『ウム、なアに病氣ではないんだからも大丈夫、久し振りでお前の酌でよつ擲はうかな』

『まア朗か？』

『ハヽヽヽ、朝から醉うて默いといふ規則でもあるりかな』

『まアあんなこと』

小いとはやさしい目でチヨとにらんでから立つて行つた

一人となると、またゆふべのことがまざ／＼と目に浮んで來る。

彼は、裏の裏の更に裏を掻いて平氣で自分が掛けたわなに飛込んで來た、いや、飛込んだばかりではなく、そのわなをさん／＼に打破つて引上げ行つたのだ。

思ひ出せば數矢の倉河岸で朗朗と唄つた謠曲祭鐵織は、自分を嘲弄になぞらへて、こと更に朗詠してゐたのであつた。心憎き振舞ひとは考へたが、そこまでは思ひ到らなんだ—

『恐ろしい曲者だ、俺も今までは智恵比べでは、誰にもひけは取らぬつもりでゐたが、今度の奴には少し參つた……だが此のまゝ手を引いては俺の男がすたる』

ムラ／＼と腹が立つて來た。

『フム、（聲は元より離せざるところにご坐候）か』

手紙の一節を獨りごつてゐるところへ、酒肴が運ばれた。

あすの天氣（7）

北西風晴

昨日九州南西海上にあつた低氣壓は東に去り高氣壓は支那大陸から朝鮮に侮つて來た北東岸の雪は未だ止まず南西岸は曇つてゐるが其他は一般に天氣が良く沿岸は北風が強い明日は天氣が良く寒い

發報 六日正午　二、五〇（攝）

五日最低零下　一四、四（攝）

朝鮮地圖販賣元は（一覽表進呈）京城長谷川町 小林又七朝鮮地圖部

營業課目
米穀貿易
雜穀委託賣買
精米業
外米碎米直輸入
私設保税倉庫
一般倉庫業
保險代理業
朝鮮鎭南浦
ア 新井新藏商店
電話長 四四、三四、七六、一四番
振替口座京城一九七三番
電略（ア）又は（アライ）

ライオン印作業服
堅牢廉價優美（好評如潮）
店員も職工も農夫も働くには此服に限る、御小賣、卸販賣（カタログ進呈）
京城 ユニオン商會

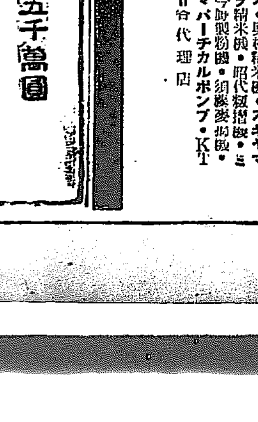

ノーシン！ノーシン！頭痛に「ノーシン」

資本金 壹億五千萬圓
株式會社 安田銀行 京城支店
京城府本町二丁目

賜工場主に拜謁へ侍從御差遣之光榮
（地方代理店御希望の方は至急御申越被下度候）

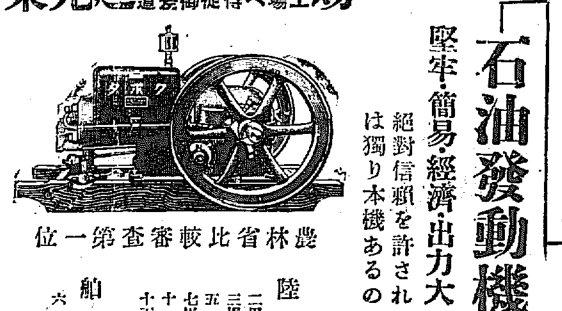

農林省比較審査第一位

クボタ 石油發動機
堅牢・簡易・經濟・出力大
絶對信頼を許されるは獨り本機あるのみ
陸用 二馬力半 三馬力半 五馬力 七馬力半 十馬力 十五馬力
船用 六馬力

代理店 釜山府大倉町三丁目
合資會社 忽那操商店
電話長二九三・二四八四番
西島ポンプ・渡邊ゴムトース・奥村精米機・スギヤマ精米機・還元精米機・ミサラ精米機・昭代籾摺機・ミサヲ籾摺機・九六製粉機・今井製粉機・須藤製麥機・尾上大豆粕粉碎機・スギヤマバーチカルポンプ・KT Nバーチカルポンプ——合代理店

認可 京城第一自動車學校
生徒募集（入學隨意）
京城自動車講習所
特典 創立十週年の記念により月謝低廉
校舍新築内容充實理想的設備 新シボレー、新フォード、ハップ、オーバランド其他自動車備へ廣大なる實習場に於ける教授振を見よ、二錢切手封入申込規則進呈
京城府黄金町六丁目（朝鮮銀行前）

學校が挑戰すれば 敢然と應戰せん
暴露戰術も敢て辭せずと 本町署決意を見す

不良學生の跳梁は本町署の積極的な取締に上り漸く閉息した形であるが、警察當局と學校側の歩調が一致せず、警察の取締方策に不滿をいだき、甚だしきは警察に對して挑戰的態度に出る學校もあり、殊に醫學專門學校の如きは生徒檢診の名をもつて、本町署が不良學生を檢束し、裸體にして檢査をなしたと、暗に學生の申立てを信用して、本町署に一切聞き質すことなく一部發表された有樣なので、不良學生の徹底的根絶は期し難き關係であるが、右問題の事件には一日夜府内黄金町四丁目カフエー・ツバメで隣席に居た府内黄金町四丁目眼鏡商、花本某に暴行を働いた同校生徒田中秀雄(二〇)及び三日夜本町四丁目大通りで通り掛つた醫者等に言ひ掛つた同校一年生中村富雄(一九)及び新井某の三名が本町署員に檢束された上、裸體にされて取調べを受けたなぞ無根の事實をとらへて、挑戰的態度に出でるならば、本町署では當該學生の醜行の全部を發表することを敢て辭せぬとの意向である

眞相を調べる 學務局の意嚮

いはゆる京城不良學生の取締については、先達來本町署の態度は大いに鑑いて、これが根絶を期すべく不良學生とにらんだ學生を片つぱしから引致してリストにのぼせるなど、思ひ切つて徹底的取締を續じつゝあるが、一方において同署の取締方針が峻嚴を極むるのあまり、多數の善良學生をまでこの渦中にまき込み、同署に引致取調したもののうちにはこの種の善良學生にして同署リストにのぼせられ迷惑をかうむつた者少からず、一般學生は勿論のこと各學校當局にても警察の非常識に憤慨してゐる向きもあり學務局においてこの種善に基づき事實調査を開始し、本町署の取締に遺憾の點ありたること判明せば、嚴重抗議するはずで武部學務局長もこの問題については、もともと一部の不良學生の不良行爲にして、累を多數の善良學生におよぼすべき性質の問題にあらず、果して警察としてかゝる非常識な行爲ありとせば、教育上有害にして無益との見解をもつて善後處置を講じつゝある模樣である

裸體檢査など 無根の事實
醫專の態度に就て 坂本保安主任の憤慨

右について當の責任者本町署坂本保安主任は憤慨して語る

醫專學生の裸體檢査など飛んでもないことで、警察が將來ある學生のことゝて慎重に取調べを行ひ、氏名等も絶對に外部にもれぬ樣にするため、學校當局にさへ通知しない程度に秘密を守らうと苦心してゐるにかゝはらず、警察の誠意をくみとらずに、挑戰的に出で、學生の申し立てのみによつて無根の事實を發表した醫專生徒監の態度を遺憾に思ひます、當局としてはあくまで既定方針で進むが、事によると取調べ完了後事實を發表することになるかも知れない

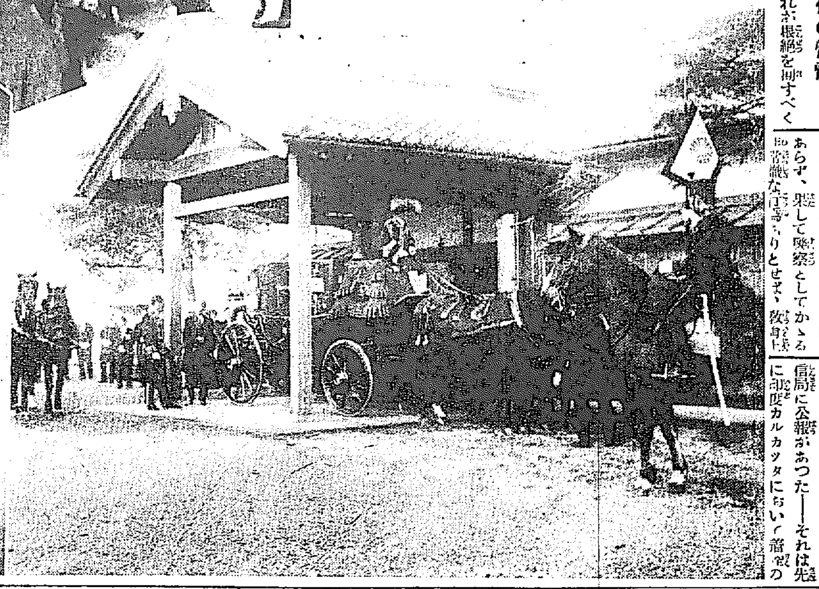

高松宮樣御婚儀
【上】二重橋前の奉迎群衆【下右】高松宮御殿御出門【下左】德川喜久子姫德川邸御出門

春の口笛

拳鬪家タニー勝訴 フオガテイ夫人との婚約破棄問題の判決

「ブリツヂポート發聯合」一時世界の拳鬪界を風靡した前世界重量級拳鬪選手權保持者ジエーン・タニーを相手取つたカザリーン・キング・フオガテイ夫人の婚約破棄慰藉料五十萬ドル要求の訴訟は昨年五月以來の觀察として各級裁判所を經廻つてゐたが最近遂に大法院においてタニー勝訴の判決が下り漸く結末を見るに至つた。

◇

しかもその裁判といふのは僅に二分間で終了した極めてアツサりしたものであつた。タニーは本裁判に訴訟代理人を出廷させ自分自分では出廷しなかつたが裁判後タニーの訴訟代理人から左の如き聲明書が發表された。『本日の裁判はフオガテイ夫人の提起したタニーに對する訴訟事件に一段落を付けたものである本訴訟提起されてより今日まで被告は原告と何等交渉したることなく又金錢を原告に支拂つたことはない、今回の判決は我々の希望した通りのものでタニーの完全なる勝利である』云々

◇

なほ從前にフオガテイ夫人の主張した所によれば數年前タニーが、デムプシーに挑戰する爲め、死物狂ひの練習をやつてゐる時分に同人は溫泉場で知り合ひ當時フオガテイ夫人は夫ある身であつたがタニーと相許すにおよんでその夫と正式に離婚しタニーとかたい結婚の約束をなし四年間待ち暮らしたとのことであるがタニーが勝つた點から推察すればかゝる事實はなかつたものとも思はれる。

◇

一方タニーは前にフオガテイ夫人の總ての主張を否認にする陳述にすでに三萬五千ドル以上を夫人に仕拂つた旨抗議したことがあるが今回の聲明書中にはかゝる事實を否定して居る。辻ツマの合はぬことおびたゞしいが眞相は神樣でなければ分るまい。因にタニーが鋼鐵王カーネギーの曾孫ローダー孃と結婚し新婚旅から歸週してゐることは周知の事實である(寫眞はタニー)

英國の訪日機 三月に飛來
卅日にロンドン發 三月廿日頃京城着

英國の訪日飛行が敢行される旨遞信局に公報があつた——それは先に印度カルカツタにおいて着陸の際機體を大破し飛行不可能となつた爲やむなく飛行を中止し、英國に引返した米人ヴアン・リーアブラツク氏の訪日飛行はその後再び同氏により目的を達成すべく準備を急ぎつゝあつた機體であるがいよ／\フオツカーF七號C型機に搭乘一月卅日にロンドンを發し佛、北アフリカ、印度、支那等を經由してのコースをとつて來る三月廿日頃京城に飛來する筈となつたゝめ同機にはブラツク氏の外航空士ジー・ジエ・ゲイゼンドルフア・ジエー・ビー・ジヨルテ。機關士エフ・ウールスガンゲ以上三人(和蘭人)が同乘する由である

蔡運升氏 外遊に決す
迫害されて

【ハルビン五日發電】露支紛爭解決に盡力した蔡運升氏はハバロフスク會議が支那側に不利とて政府および官民から迫害されるので辭職の上外遊に決し三月初旬日本經由北米に渡ることになつた

メキシコ大統領 青年に狙撃さる
顎部に一彈を受く

【メキシコ五日發電】メキシコ新大統領パスカル・オルテス・ルビオ氏は五日大統領就任式を終へ宮殿より自動車にて退出せんとする際突如一青年がピストルを發射しルビオ氏は一彈を顎部に受け直に病院にて摘出手術を受け又夫人は輕傷を受け姪のオベリア・オルテガ孃も輕傷を受けた彈は六發で青年は直に捕へられ取調べ中だが口を緘して頑強に答へを拒んでゐる

早春戀愛譜
十五の少女が 愛の巢へ籠る
洋畫家を慕つて 實家から飛出す

【釜山特電】このごろ釜山の美術家仲間に評判となつてゐる一寸變つた戀愛事件がある。物語りの**主人公は** 釜展の特選組として又新物語家としてタシカな技倆の手腕を放ち、有望な青年畫家として嘱望される洋畫家米田讓一君(三)とその戀人となつた娘さんは釜山牧の島井桁某(假名)の長女スマ子さんといふ三島女學校の一年生で本年とつて**十五才の**少女である。同孃の兩親はスマ子さんが二日歸つて家出をしたまゝ歸宅をせぬので兩親が心配のあまり調べたところ現金十圓を持ち出して姿をかくしたことが判り心當たりを搜した結果米田君と一緒に府内の富平町附近に愛の巢を營んでゐたので去る三日釜山署へ婦女誘拐といふいかめしい名をつけて告訴までしたが取調べの末**二人とも**相戀の極一緒になつたのと判明し手がつけられずそのまゝになつた。思ひのほかに決心のつよいスマ子さんの態度に狼狽した井桁氏側では米田君の實家と交渉中であるが二人には一切他との面會を拒絶し戀愛いきさつの片鱗さへ洩らさないがこの物語りの大詰めどこに落ちつくか噂とりぐ\である

脅し文句を 送つた職工二名
龍山署で檢擧し 二週間の拘留處分

一月上旬から引續き數回にわたつて府内元町三丁目朝鮮印刷株式會社あてに賃金引上げ要求書を送り聞き入れざる時は總休の擧に出ると脅迫狀を送つた者があるので龍山署にて極力犯人搜査中のところ六日夜に至り犯人は同社職工府内元町四丁目、朴德龍(二二)府外東籠下里(二十)の兩名なること判明したので、直に逮捕、六日拘留二週間の即決處分に附した

帝都の大雪
六寸に達す

【東京電話】東京は過日快晴春日が續き暖つてゐたが五日夜よりにはかに降雪となり今朝は積雪六寸を見た帝都風白でスキーを持ち出す學生もある

美術骨董界の 一大寶庫開かる
來る十五日から六日間 本社で珍藏品展

個人に秘藏された美術骨董品を、何とかして一般に公開して鑑賞の機會を作りたいといふ本社の企てが實現して來る十五日から六日間本社來青閣で『珍藏品展覽會』を開くことになりました。この企ては個人の秘藏にかゝる名作逸品でありますから、出品者の好意と信賴とを得てはじめて展覽に供しうるものであり、陳列、保管等の上にも非常な困難が伴ふものであります。しかし本社は多大な犧牲を拂つて、各秘藏者の賛助を得、いよ／\公開展覽の實現を見るに至つたのであります。出品はいづれも京城の名流が秘藏の逸品ぞろひでありますが、會期中は、毎日出品の陳列替を行つて觀者の鑑賞に備へるはずであり、出品は續々と發表いたします。この會の實現は、半島の美術骨董界の一大寶庫を開くものとして斯界に一大衝動を與へるでありませう。

極東競技大會
プログラムきまる

【東京電報】來る五月廿四日より神宮外苑競技場にて開かれる極東選手權大會プログラムは左の如く全日本競技聯盟會より發表された

▲第一日(五月廿四日)
百メートル豫選
圓盤投決勝
百十米高障碍豫選
千五百米競走決勝
二百米豫選
走幅跳決勝
低障碍豫選
走高跳決勝
四百米豫選

▲第二日(廿五日)
百米決勝
砲丸投決勝
四百米決勝
百十米高障碍決勝
棒高跳決勝
一萬米競走決勝
槍投決勝
二百米決勝
三段跳決勝
低障碍決勝

▲第三日(廿六日)
八百米決勝
五種十種前半

▲第四日(廿七日)
千六百米リレー
十種後半
四百米リレー
男女オープン競走豫選

▲第五日(廿八日)
オープン競技決勝

病人に暴行
被害者死亡

【仁川電話】富川郡多朱面道禾里四〇七番地、高相國(三七)は去る一日一稼業の隣家の里士忠里六一一金德七(三七)方を訪れ、口論の末喧嘩をはじめ、病中の金に暴行を加へ、金は六日午前九時頃遂に死亡した。仁川署からは川畑部長急行取調べ中である

田舍者に押賣り

五日午後五時頃府内西大門一丁目路上で二人の男が田舍者を相手ににせの金カンザシや純製の指輪を押賣りしてゐるのを鍾路署員が發見し同行して取調べたところこの者は全羅南道光州郡松汀面西部里一四五前科一犯金成浩(三〇)忠南論山郡連山面松亭里前科四犯崔文夫(三〇)といひいづれも昨年十月頃大門刑務所を出獄すると間もなく京城驛、龍山驛を中心に人の集まるところをさがし廻り田舍者を目當てににせの金カンザシを落しその田舍者が拾得するのを見るや共犯の一名が相手の隙につけ込んで懷中よりまがひの金銀かんざし指輪をとり出し押賣をしてゐたものでその被害二十余件一千圓にのぼつてゐたことが判明した

ジヤンク沈沒
木浦港内で

四日午後八時釜山の朝鮮汽船會社所屬汽船かもめ丸(百三十一トン)が木浦港内を航行中暗礁を巡航する支那ジヤンクと衝突しジヤンクは船體を大破し忽ち沈沒したが人命には異狀なき由遞信局に入電があつた

高い電車賃
只乘りで拘留廿九日

府内?進洞十六番地鄭某(四〇)は六日午前十時頃鍾路一丁目で電車の只乘りをせんとして車掌に發見督促金錢にとがめらるゝや『自分は本町署の鄭刑事だ』とばかりられもなく本町署の刑事巡査の名をかたり監督に暴行中を鍾路署につかまつた。バケの皮をはがれた鄭は『酒によつてゐましたものですから……』とあやまつたが同署では拘留廿九日の即決處分を言渡した、高い電車賃ではある

轢斷された屍體

六日午前九時頃、府外新村驛を去る二町余の線路上に下腹部を切斷された年齡二十七八歳の朝鮮人男の轢死體があるのを、通行人が發見して、附近の大峴派出所に屆出でたので、本署から小泉部長出張して檢視をなしたが、身許は判明せず目下調査中

タフト氏重態

【ワシントン五日發電】大審院長を辭職したタフト氏の容態は重態で家族近親は枕頭に呼び寄せられ詰切つてゐる

運命大鑑定
齋藤總督は吾が觀法上稀世の巨人なり
觀理骨性相學會長 美馬天地眼
群小豫言界を高踏し世界的創法と高名を博す
【鑑定要目】過去、現在、將來に於ける運命終始、病理病根、適業不適業、家相良否、投機相場の緣組良否と其の選擇、五穀豐凶と時運の消長、難の有無と其の轉換法以上外人事百般解決
鑑定料 一代普通三圓特別五圓
希望者多數に付き十日まで日延べ斷行
場所 本町 京城ホテル內

春の銘仙新着御披露 七日ヨリ……二階
雛人形陳列 七日ヨリ……三階
丁子屋

七日より 雛人形賣出し 三階
三越の雛人形は毎年御好評を賜つて居りますが本年は特に優美な内裏雛を初め趣味的な變り雛及び御道具類等一式を時節柄廉價を以て豐富に提供何卒御來場の程偏に願上ます
三越 京城

鷄林炭
經濟は臺所から燃料の撰擇に
全鮮一の定評ある雞林炭が一度賣出さるゝや人氣は翕然として集り炭業界羨望の焦點となりストーブ、ボイラー、炊事、湯屋、ペーチカ、溫突燃料として殊に歡迎せられ日々十數輛の着荷を見つゝあるに不拘常に品不足の爲め需要家各位に御迷惑を懸け申譯も無之此際山元出炭力を增加し各位の御滿足を計りすることゝし一日貳拾數輛以上着荷のことになりましたから燃料の撰擇を誤らず雞林炭の御使用を御勸め致します
特長 炭質は
(イ)白煙にして煤煙なく保健衛生上他に類を見ざる最優良炭
(ロ)火力強く火持長く木炭代用となり經濟德用他に類を見ざる最優良炭
(ハ)全く臭氣なく火付よく焚て氣持良いこと他に類を見ざる最優良炭
鷄林炭販賣所 電話本局二三〇三・光化門二四六五番
六三商會 電話本局六〇三・龍山一〇一三番
朝鮮炭業會社 電話本局八九九・本局三四〇五番

京城高等豫備學校生徒募集
一、高等豫備部 高等專門學校受驗生
一、師範部 中學部 敎員檢定受驗生
願書受付 二月十五日ヨリ四月九日迄
入學案内關書用紙入用ノ方ハ郵券二錢添付本校ニ申出ラルベシ
京城府古市町十四番地 電話本局二三二一番

京城電機學校 電氣部 土木部 生徒募集
一、電氣部 豫科 小學校普通學校卒業 本科 高等小學校卒業程度
一、土木部 豫科 右同
願書受付 二月十五日ヨリ四月九日迄
入學案内關書用紙入用ノ方ハ郵券二錢添付本校ニ申出ラルベシ
京城府古市町十四番地 電話本局二三二一番

頭痛にノーシン

時計 指環 ダイヤモンド さんご ヒスイ 鼈甲 櫛笄 銀器 カツプ メタル 徽章
大勝堂

日東カセ藥

茶 武藏野物產販賣所 定價表呈 武陽社

總督府認可 新學期四月一日開始
生徒募集 京城美容學校
本科、速成科、選科
規則書御入用の御方は二錢切手封入至急申込まれたし
京城本町一

大學病院 赤十字病院 指定
中村眼鏡時計店
振替京城三四六番 電話本局一二七番

綿
布團綿 中入綿 蒲團 卸小賣
岩見製綿所 京城本町四丁目 電話本局一六〇一番
支店 京城本町一丁目 電話本局六三三番

尻の餅の皮肉【二】

波大教授　銀仙愚

南大門と君子と雀

僕は帽子に■の字のピカ〳〵光る少年だ。勿論犬より偉い。犬もあるければ棒に當たるといふ格言があるのに犬より偉い僕が散歩にどんな棒でもいゝから當たりさうなものだ。京城街相中に大發見をしさうなものだ。そう思ひながら南大門の處まであるいた。

昔、實は南禪寺の山門に石川五右衛門が陣取り、更に、大昔には御所の羅生門には鬼が巣くつたといふ。さう思へば、この南大門にも梁上の君子が一人位おりさうな氣がする。南坊一大發見をする氣で、南大門を見あげた。雀が三羽、とまつて居るだけだ。『南坊、昭和の御代には五右衛門はやらぬよ。昨年の博覽會の時イルミネーションで飾り京城の大玄關の威風を保つためにあまりに心構へ過ぎたので今頃やすめに御輿にして寢して居るのじや』といはんばかりの態度を示して居る。

こゝにも小說材さへないかと落膽した、但南大門家父然の雀の意見は例の超モダン式ダンスを以て、恐痛を感慨して居る。これはグラスメートへの報告にもならぬ。學校からの歸路、牛に並んとする僕に當たる棒がない。

鮮銀前まで來た

後から自動車の音だ。僕は金剛山の仙人でない。朝鮮神宮の然たる歩調はつとめてもまね出來ぬ。といつてニューヨークのブロードウエー人の如くかゝとが地に着かぬほどせつかちでもない。まづ銀座行進曲が闘歩調緒腦につて朝鮮に流つた程度の歩調で自動車を避けんとした。生憎地が凍つて居つた爲に尻餅ついた。親切な鮮模が『坊ちゃん、御けがはなくつて』と尋ねてくれる。向ふ側では雜店の小僧がクス〳〵笑つて居る。僕は懐にさはつたが、如何ともしがたい。がこの尻餅は僕の今日の散歩の結論を齎らした。

京城において金剛山の仙人が銀座行進曲で踊つてゐる。そこに朝鮮の發展を有つて訪談にでかける時はすべつて探訪者自ら尻餅をつくのみ。と

電信柱に肥料をやる

然るべき樹の木をかんがへながら、ブラ〳〵とあるいた時、眼前三尺の處に電信柱が現れて來た。が電信柱にあたるのは冒險なものだ。小便をひつかけるのは犬だ。いや待てよ、小便をひつかけるのは犬ばかりじやない。僕にも經驗がある。三高の學生が三條の橋の上を放歩した時、昔高山彦九郎が皇居を拜した誠忠を忍びかつは桂小五郎が橋下で物乞ひに身を扮へ久松藩の情を探りをついだ苦心をおもひてかブラ〳〵と三條大橋から京美人の化粧水となる加茂川へ人工的一過性小假雨を降らした。折惡く御巡りさんに見付かり散々油をしぼられたといふ話を聞いたことがある。僕は三條大橋は双六の振出の處かと思つたら現代の三條大橋は學生の高下駄の音がしてゐる事を知つて、頭の中が大混亂を來した。三條大橋の誤は、どうでもよいが僕がいはんと欲する處は、その人工的一過性小假雨を御巡りさんに見つけられた醜態が、釣りの醜態、電信棒に肥料を滲行したのは御巡りさんのをらぬ場外であつた。清瀧里は暮の夕暮ほどこしてやつた。然しこの肥料は金がかゝらぬ處か未だ電信棒に花が咲いたといふ話を聞かぬ。或は肥料のほどこしが足らぬのかも知れん。

悪に角、僕は盲目でないから電信棒に當らぬ。當るのは僕の身體の一部のみである。然もその一部は電信棒にあたつた時はすでに我身にあらずといふ次第である。

白面細腰は昔の美人型

殊に肺結核型が多い　現代は健康美人

昔から美人の型とされてゐるのは顔色の色が白く目は睫毛がながくよく瞳が動き、歯は眞珠の様に白く、そして首がながく胸廻りが狭く扁平で丈がすらりとしてゐるのがその標本の様にいはれてゐますが、これは體格としては最もよくない。特に肺結核になりやすい體であります。この様な型の婦人は一寸したことで動悸をして直に赤くなつたり、あをくなつたりしやすいのです。つまり舊來の美人型は結核にかゝりやすい體質の持主といつてよいのであります。元來肺結核は遺傳ではなくて傳染するものでありますが、この體質の婦人の産んだ子供は自然親の體質を受けつぎ、若し親が肺結核にかゝつてゐると直に傳染してしまひます。それがために一見遺傳の様に考へられてゐるのであります。結核患者の一日に排出する結核菌は七十二億にも達するとヘッケルはいつてをります。その大部分は咯痰中に含まれて排出されたのであります。患者の普通呼吸する空氣の中には結核菌はゐないものですが高い話をしたり咳をする場合には、澤山の結核菌がとび出します。その他患者の使用する器物や部屋には結核菌が充滿してゐるのでありますそこで結核患者には近づかぬ事が第一によいのであります。お互の様な白面細腰の美人よりも健康美を備へた美人を醫學上から推賞し又近代型の美人としなければなりません（淺田一博士談）

梅

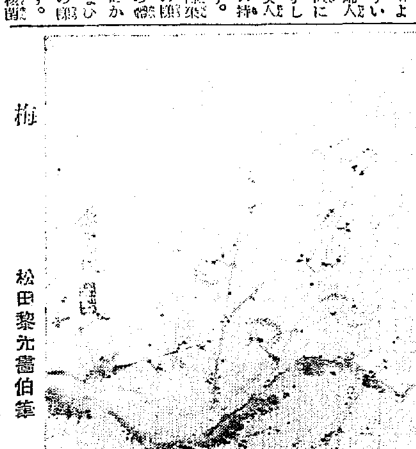

松田黎光畫伯筆

歯の話　お子供方を本位に（中）

歯科醫　鈴木ヒサ子

乳歯はどうせ脱けかはる歯であるから『ムシ歯』になつてもかまはないなどゝお考へになりますと可愛い坊ちゃんや嬢ちゃんに一生不幸を來たして見にくい歯列不正の上に『ムシ歯』の盃朋を生じる結果となるのであります。ゆゑに乳歯は生へ初めより脱け落ちる最後の時期まで注意して大切に保存しなければならないと思ひます

永久歯　1、中切歯2、側切歯3、犬歯4、第一小臼歯5、第二小臼歯6、第一大臼歯7、第二大臼歯8第三大臼歯（中央の二本を中切歯と呼んで左右同名であります）

〇永久歯の發生順序と年齢

	歯名	年齢
一、	第一大臼歯	六歳―七歳
二、	中切歯	六歳―九歳
三、	側切歯	七歳―九歳
四、	第一小臼歯	十歳―十二歳
五、	犬歯	十歳―十四歳
六、	第二小臼歯	十歳―十四歳
七、	第二大臼歯	十二歳―十六歳
八、	第三大臼歯	二十歳―廿五歳

（以上は日本聯合歯科醫師會で調査發表した日本人の平均年齢に依る）

六歳臼歯とは（第一臼歯）　一六歳頃になりますと必ず第一大臼歯が生えてまゐります。これは永久歯の中で一番最初に生えまして丁度家の大黒柱のやうの役目をなすもので又汽車のレールのおしまひに車止（バンパー）といふものがありますやうにこの車止は汽車を一定の場所で止めてレールをはづれないやうにするものであるのです。これと同じやうにこの六歳臼歯は他の永久歯に對しましてちやうど車止のやうな働きをするのであります。でありますからして六歳頃に歯齦を破つて生えはじめましたらすぐに歯冠部を完全に清潔にしなければなりません。この歯は他の歯よりもざうさなく『ムシ歯』に罹りやすいものです。といふのは咀嚼面（上と下歯と噛み合す部分）に深い溝があつてムシバの原因となり食物の滓がたまり易いからであります。

◇よつて六歳頃から十二歳頃までは乳歯がぬけ落ちて永久歯がその跡に生えるまで、六歳臼歯はその間食物を噛みこなすと云ふ働きを一手に引受けるので、大切な役目を持つてゐるのであります。若しも永久歯が自分の場所に生え揃はないうちにこの六歳臼歯がなくなつてしまひますと必ず歯列は不正となつてしまひます。この歯列が正しくないと、食物を咬み切つたり磨りつぶしたりする事が出來なくなつてその上顔の恰好まで醜くなるのであります。この時期にありましては必ず歯ブラシの使用を勵行してよく清潔になさる事をおすゝめ致します。若しもムシバに罹りました時は早速治療をして永久的保護のもとに保存しなければならないと思ひます

智歯（親知らず歯）　十六歳以後になりますと第三大臼歯といふ親知らず歯が歯齦を破つて生えてくるのであります。他の歯が皆生えてから最後に第二大臼歯のすぐ後方に生えますので一般の歯であります。（近頃生えない方もあるのであります）この歯は時たま生える場所がなくなつたり前にある第二大臼歯をぐん〳〵押して甚しく疼痛んだりして抜かなければいけないことがあります

◇これは智歯難生といふ病氣で、この際に口を開くことが出來なくなつたり病氣が非常に進んだ際に時には生命にも危險を生ずる事があります、これはその一例であります。しかしながらよく注意して正しい位置に生えますと後に立ちますものでありますが歯が小さいとか、あごが格別に大きいとか、或は歯を抜いてまつたとかで歯の間が隔いてゐる時などにけ、この智歯が生えてこれらの隙をふさいでしまふことがあります、また少し位の歯列をなほす爲に好結果をうるものであります

次回新講談　風流奴茶屋

稲岡奴之助作　荒川芳三郎畫

目下夕刊第四面に連載中の講談『非伊大老』は讀者の大喝采裡にいよ〳〵數日中に完結することゝなりました。次の新講談は一代の快文士浪六門下の逸足、稲岡奴之助氏の新作『風流奴茶屋』を掲載することゝしました。奴之助氏は紅葉門下の秀才小栗風葉、泉鏡花氏等と並び稱せられた獨自の快文章に鳴る大衆文藝作家で、その作品は定めて讀者の好評を博することゝ信じます。

作者の言葉

執筆に先立ち手前味噌を並べることは自分の好まぬところであるが、強つてとの需めなれば筋の一端を申述べることにする。本篇は父祖三代の忠義の志を繼いで、朝敵足利氏の天下を覆へすことを終生の事業とした楠正勝が、京の陰の女に生ませた孤兒を主君の落胤を守り育てる片岡狂兵衛の艱難辛苦の奮鬪によつて宿望を遂げる事を、山科の里に身を落ちつけ茶店を建設けて身を以て、た。しかして篇中正次に繫する女賊の熱烈火の如き戀と、優しい陰の女が蕩き難離、狂兵衛の剛勇無双、正に山名宗全親子と狂兵衛の大活劇！それに絡まる六條の里の遊君！管領畠山持國の負傷、細川鬼夜叉の暗躍すべからざる女賊の活躍！全篇を血と火と鐵とを以て綴る。果して奈邊まで讀者の苦心が讀者の興味を高調し得るか、大方の御愛讀をまつ次第である

今年の雛人形

三越では七日から賣出

緋桃白桃咲き分けて雛の節句も近づいて來たが、三越では明七日から三階において花やかな雛人形賣出しを競艤する事に依つて優美な三越特製を誇る内裏雛をはじめ道具類一式お雛様に取揃へられてゐると共に新年いよ〳〵その需要を増したいはゆる趣味的な變り雛が賑々しく陳列されてゐる。

今年あたらしく趣向を凝らした變り雛としてはまづ本年の干支に因むものとしては

▲初午雛　繪馬を屏風とし二つの白狐が幣と稲扇とを咥へてゐるもの

▲お守雛　繪馬の雛を檜材の極小のお厨子に納めたもの

▲諸子雛　宿驛の休茶屋の床几に赤毛布も長閑に男女の馬子がその上に坐つてゐるもの

▲竹馬雛　雪洞燈を背景に竹馬と春駒をもつて遊ぶ二人の子供雛

本年の勅題に因んだものには謠曲の羽衣より題材をとり天女と白龍との一對の雛が海邊の巌上に座したる羽衣雛

▲高砂雛　高砂の尉姥が麗かな海邊の巌に立つて昇平の御代を壽ぎ奉つてゐる所

▲欣祝雛　時事問題から取材せるものには寶珠玉と金匣の時蒔箱を男女の雛とし分銅の台にのせたもの

▲貯金雛　積み上げた金貨を男女の雛に象り銅錢を台に見立てたもの

その風變りなものには、マッチの芯を男女の雛にしてこれをマッチ箱に納めた變り雛等非常に興味深いものが多い

値段は雛人形、雛道具共に大體に於て昨年に比して一割から一割五分位安い相だ

時計完全修理　御一報次第參上　京城本町　村木時計店修理部　電本四七一、四七三

讀方（昭和四年 京城中學）

今晩の課題

一、次の文をもつと分りやすい口語文でいひあらはしなさい

（イ）翌朝畫師は常にもあらず早く起出で、ふすまに向ひてしきりに筆を動かしたり。其の畫がく所皆鶴にして銳勢非凡丹青の妙言ふべからず

（ロ）春は若草山の芝緑にもえたち三月堂二月堂霞につつまれてさながら夢の如く秋は春日の社神さび、手向山の紅葉夕日のはゆる際殊に見所あり

二、次の文を讀んで點のある所のわけを書け

（イ）彼は夜もすがら靜坐してひたすら思案にくれしてゐると、やがて一點の明星がきらめいて、その刹那、彼は迷の雲がからりと晴れてはつきりとまことの道の悟りを得た

算術（昭和三年 京城第二高普）

1. ある金の中から其の $\frac{6}{13}$ を使つたら殘りが2圓10錢となつた。初めの金額はいくらか。
2. 或仕事を甲1人ですれば12日かゝり、甲乙2人ですれば $7\frac{1}{2}$ 日かゝる。乙1人ですれば幾日かゝるか。
3. 5錢の葉書と15錢の郵便切手とを取まぜて買つて代價3圓50錢拂つた。葉書の代價は切手代價の $\frac{3}{4}$ に當るとすれば、葉書と切手各何枚か。

JODK プログラム

七日（金曜日）

午前一〇、三〇　氣象概況、各地天氣豫報
同一一、〇〇　料理獻立『せんば卷』
日用品値段
正午、時報　ニュース
午後一、二〇　ラヂオ學校　家庭化學のお話（三）
同二、一五　家庭講座（龍山中學校　爲永勝國）
歐米雜感　岩鶴盛雄
同三、四五　ニュース、官廳公示事項
同五、三〇　内鮮語講座　金非鎔
同六、〇〇　童謠（鮮語）一、謎二、迷ふ鳥三、夏の雨四、春五、木の葉舟六、老いた蜻蛉七、水鳥八、古い帽子九、葛葉笛十、我子行進曲　金永羅
ピアノ伴奏　鄭淳哲
同六、三〇　南道唱歌　一、短歌、外　一、興甫歌　宋萬甲
ニュース、官廳公示事項、職業紹介事項（鮮語）
同七、一〇　ニュース、官廳公示事項、職業紹介所
同七、三五　醫學講演　冬季に於ける呼吸器疾患に就て　醫學博士　佐藤小五郎
同八、〇〇　映畫物語『燃ゆる窓』　泉史郎　音樂伴奏
同八、三五　新内（東京）　鶴賀若之助
同九、〇〇　箏曲『駕くらべ』　唄　越野榮松　同　小野寺鈴子　箏　谷松精　同　鈴木光榮　同　小宮郷庭　三絃　中西泉賀　胡弓　小野寺直二郎　笛　佐田長二郎　小鼓　佐田秀照　太鼓　佐田長作
翌日プログラム發表、氣象概況、時報、國民保健體操
各道天氣豫報

將棋新手合（一）

於東京市日本橋區蠣殼町二ノ十四　寄呂木將棋所

平香交　香落番　△五段　齋藤銀次郎（東京）　▲四段　志澤春吉（東京）

（圖は四八銀迄の局面）

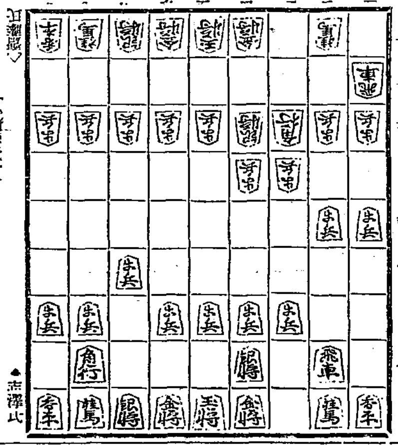

持駒　△齋藤氏ナシ　▲志澤氏ナシ

△三四歩　▲七六歩　△四四歩　▲二六歩　△三三角
△三二銀　▲一六歩　△四三銀　▲二五歩　△二二飛
△六二玉　▲四六歩　△七二玉　▲六八玉　△九四歩
△八二玉　▲七八玉　（以下次號）

寄呂木七段講評（上手）三二銀と上るのは、敵の機構によつては急戰を含み、又持久戰に變更する變化の廣い指方である（下手）一五歩と突き、香落の死を狙ふのは常然である（上手）一二飛と廻るのは、香落の痛みを防いで駒組を變へる意味である（下手）四六歩突きは、少々早い茲は直に六八玉と圍ふ（下手）九六歩と突いて、端を受けるのは至當で後には仕掛けの順がある

祖先二百五十年來家傳として有餘年來傳はれる盛藥　盲腸湯の威力　など猛惡なる盲腸炎と雖も回春の悦びは一二週間を出でずして恵まれん！　能書は多くを言はず唯服めば癒る處に絶對的確信を有す　一週分　四圓二十錢　送料　內地　三十錢　朝鮮仁川寺町三七　製劑販賣本舗　久木田トミ

特許　便利…高尚…安全　すぐ發付く、麁も燃える燻突掃除半年に一回、二個の裏所に設けるも使用者は皆不思議だと云ふ　◇三十八圓以上…各種　◇說明書あり、說明書呈る　釜山府大廳町通　發賣元　小林商會　小林彦一　電話長百十四番

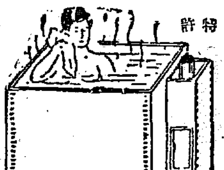

各官廳御用　燒印　極印　京城長谷川町　伊藤燒印店

獨乙バイエル製

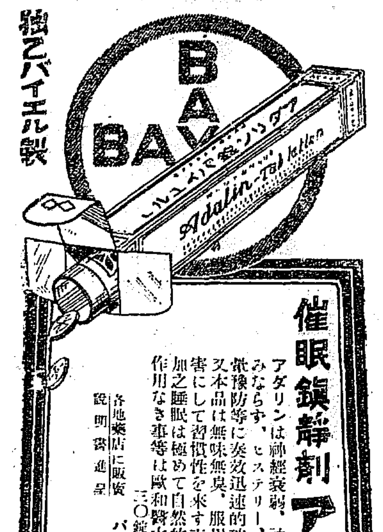

催眠鎭靜劑　アダリン　アダリンは神經衰弱、神經性不眠、心悸亢進症等に卓效あるのみならず、ヒステリー、小兒痙攣、動脈硬化症性諸障碍、船車暈豫防等に奏效迅速的確なり。又本品は無味無臭、服用容易、持長服用するも副作用なく、無害にして習慣性を來す事なし。加之睡眠は極めて自然的にて、覺醒後は爽快にして何等の不快作用なき事等は歐和醫大家の確認する所なり……。　三〇錠（〇・二）壹圓五錢　一〇錠（〇・二）四拾六錢　各地藥店に販賣　說明書進呈　バイエル・マイステルルチウス藥品合名會社　神戸局郵便私書函一〇七　AD. 137 b

オシラセ申上ます　イトモ召上り易き　◎にんにく製劑　芳香アルリーの糖衣錠が出ました　京城本町（電本二七一）其他有名藥店にお早く　定價　二十日分　一、五〇　三十日分　二、二〇　代理店　京城　新井藥房

ヒゲタ醤油

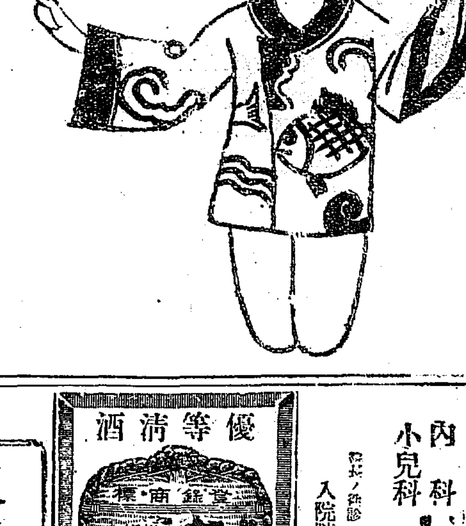

おいしい　おいしい　ヒゲタの御料理　花ちゃん家も　太郎ちゃん家も　みんな揃つて　おいしい　おいしい

◎各地到る處の酒醤油雜貨店へ御用命願ひます　宮内省御用達　銚子醤油株式會社　千葉縣　銚子港　二リツトル壜詰

御存じ？　頭痛にはノーシンを

京城本町四丁目百五十五番地（電話本局三三七四番）　内科胃腸科　腦神經病　北島醫院

製造卸問屋　各種　タオル　メリヤス　靴下　釜山府辨天町一丁目　村上タオル商會　タオル工場・靴下工場　裁縫品工場・軍手工場（電話長一〇一番　振替釜山一二一一番）

鎭南浦府　最上醤油　柳原醸造所　特約店　京城南大門通五丁目　増田食糧品店　京城黄金町四丁目　中野昂七商店　京城黄金町三丁目　大脇三十郎商店

優等清酒　馬山・釜山　原田吟醸　京城林町一五五　鍛冶酒店（電話二三三九）　京城黄金町二　大脇酒店　京城本町四　若鶴支店

京城黄金町三丁目永樂町通り　内科　小兒科　本田病院　院長　ドクトル　メヂチーネ　本田建義　入院隨意　普通病室　隔離病室　病院用電話本局二四四二番　自宅用電話本局二〇九番　振替京城三二八番

關稅休日協約(上)
關稅を引上げぬ相談

一月廿一日議會でなした幣原外相の演說中に次ぎの如き一節があつたのは大いに注意を要する。『世界大戰の直後におきまして多くの列國は戰爭に依つて受けたる經濟上の創を醫せんがために盛んに國內工業の擴張を圖ると共に關稅の障壁を高く築いて或る種の主要商業においては製造業者の國內的又は國際的同盟即ち『所謂カルテル』運動が勃興するに至つたのであります。この形勢に際して我が國においても事情の許す限り經濟上の鎖國主義を捨て列國との間に相互の利益を顧むる基礎の上に海外貿易の發展を期して全力をこれに傾けなければなりません』

經濟的鎖國

經濟上の鎖國主義といふのは外國品排斥主義であり、自給自足主義である。保護關稅主義であり、一國だけでこの主義を實行してゐるならば、世界的には大した害もないが、世界各國がこぞつてこの主義を實行した日には國際貿易は減退し、世界の經濟は伸びる道がなくなつてしまふ。そして世界各國の國民は外國に安くてよい品があつてもそれを思ふ樣に買ふ事が出來ない事になる。その結果として國民の生活が誠に乏しいものとなり、品によつては値段も高くなるのはいふまでもない。か樣なやり方でたゞ外國から金を取らうとばかりして、こちらの金をやるまいとするのでは貿易ではなく、奪ひ合ひである。外國の品物も買つてやらなくてはこちらの品も外國へ賣られてゆかない。

自由通商主義

國際經濟時代の今日においてそんな狹い量見ではいけないといふので段々と自由通商主義といふものが勢ひを得て來た。殊にヨーロッパにおいてはアメリカの繁榮を羨み何とかしてヨーロッパを繁榮に導きたいといふので、色々研究した結果、次ぎの如き事がわかつて來た。

鮮銀券 一億臺割れ
昨年より早い

漸減を示してゐた鮮銀發行高は五日に至つて一億圓臺を割つて九千九百二十一萬圓となつた、これを昨年の一億圓割が五月二日、一昨年五月十六日であつたのに比較すると、三ケ月程早く、昭和二年の二月八日に比すればほゞ似てゐるといへる年初から見ると、まさに千九百四十九萬一千圓の減少であるが、發行高がかく激減を見たのは主として國庫金並に爲替關係で、仕出では朝鮮內が二百萬圓餘を減じ滿洲が五百萬圓ほど增加してゐるから金額にしては約三百萬圓ほど增加してゐる、貯金は約六百萬圓增加してはゐるがこれとて大勢にはさしたる關係がある譯ではない、從つて、この發行高減少の大原因は內地方面への送金で本年に入つてから約千七百五十四萬六千圓が送られてゐる、しかしてこのうち、稅金、預貯、拂替貯金、郵便爲替等の國庫關係が約五百二十萬圓、滿洲二百五十五萬圓合計七百八十五萬圓を占めその他は爲替關係である

日銀配當 六分据置

【東京電話】日銀株主配當は六分据置と決定した

一月計畫資本增加

【東京電話】日銀調査一月中の銀行會社新設增資計畫資本金は四千九百九十一萬七千圓で前月に比し千百四十二萬七千圓の增加である

緊縮の響いた 森林鐵道計畫
一部は六年度から運轉開始

山林部の森林鐵道計畫は總延長百八十六哩を三ヶ年繼續で計上したが、繼續の四年度において五十萬圓の豫算で鎮を以て敷設中の鴨三洞鎮中間十八マイルは昨年十一月中に完成し、五年度には緊縮にたゝられ當然で豫定線の半減となり二十五萬圓で中鎮鴨間十三マイルの建設に着手さるゝはずである、しかして繼續年度の延長になつた結果北部新坡鎮間九マイルの敷設工事と鮮の開通は豫定より相當遲延の外なき狀況となつてゐるが、完成區間即ち惠州古邑鳴三洞間は六年度より運輸を開始する運びとなる模樣である

繭の移出 十三萬石か
朝鮮は原料過剩

昨年繭は鬪正明けと共にすでに

鮮內製絲の 打擊は割に輕い
賣繫ぎのため

生絲の暴落によつて全國の製絲業者は非常な打擊を受け內地においては基礎不確實でない群小製絲の倒產するもの續出し相當大規模な製絲側でも賃銀不拂等の社會的問題をも惹起しかねまじい形勢であるが、鮮內の製絲は打擊は免れぬとしても何れも賣つないでゐる關係上、內地の一部製絲家のやうに深刻な打擊は免れてゐる模樣である。京城附近においても井上、東洋製絲等の小製絲は目下休業中でこの年內に銀行關係が全然ない譯ではないが、陳正による休業を多少延長したにすぎず近く操業を開始する模樣である、以上をのぞくほかの大製絲はいづれも數日前から操業を開始したが、前途の如く賣繫いでゐる關係で利益は極めぬとしても致命的の打擊を受ける向きは今のところない模樣である

實現近づいた 朝鐵のトラック
先づ忠北線から

鐵道省線物自動車輸送の勃興に刺戟され朝鐵でも貨物自動車經營の擴張の步を進めてゐたが、同社でも漸く最近具體化せんとする形勢である、即ち朝鐵で現在貨物自動車輸送を試みてゐる線は黃海線に慶州線であるが、その成績も良好で、自社鐵道に對する集貨政策に目立つた好結果をもたらしたので、同社では更に慶北、慶北、忠北の各線にも貨物自動車の運轉を開始すべく、目下各道廳に對してそれ〳〵認可申請中で、右のうち忠北線は近く認可指令が發せられる模樣である。忠北線の營業里數は約百七十里で認可指令が發せられた場合は、認可直に

日本雜貨の 浦鹽行增加
奧地の需要旺盛

露支交涉が未だ十分解決までに至らないので、東支鐵道沿線各地の經濟狀態に多少の不安が生じてゐる、これがため北滿貨物の輸出は昨年は旺盛とまではいへないが、ぼつ〳〵の程度で出貨を見てゐる殊に最近の顯著な傾向として、同鐵道沿線奧地の日本品に對する需要が增加した結果、日本より浦鹽に輸入する雜貨はかなりの額に達し、北滿貨物の出貨より內地品の輸入額が多い、そして內地よりの輸入雜貨は主として砂糖がその大部を占め綿布がこれについでゐる

取引所制度 確立を要望
仁取々引員總會

【仁川電話】仁取々引員組合は六日臨時總會を開き懸案せる取引所制度確立運動につき協議するところがあつたが氏堆よりこの問題は全鮮協議會に於てすでに當局に再三要望した問題であるからこの際仁川協議の手を經て全鮮聯合會に提出し更に聲を大にして運動すべきを諮つたところ滿場一致これに賛成し更に同組合としては地方延市場との差別取扱ひと減稅運動を進めることに決議して散會

朝窒硫安を 三井でも取扱ふ
鎮南浦揚だけ

從來ドイツ硫安のみを取扱つてゐた三井物產は豫て朝鮮窒素硫安の取扱ひに關し、兩社間に接衝を重ねてゐたが、最近三井物產京城支店大上營肥料部主任および朝鮮窒素京城支店人が共に大阪において本店關係者とも協議の結果、今後三井物產は日窒および朝窒商の鮮內一部販賣權を獲得することに決定した、しかして販賣區域は一部分に限られ鎮南浦あげのものについてのみ三井が取扱ふといふことに決定したものである、從つてその數量も一萬トンに達しない程度に過ぎないが鮮內硫安市場獨占を目標としてゐる朝窒としては一少部分とはいへその一部が實現した譯で大いに當業者の注意を惹きつゝある

輸出悲觀で 綿布は暴落
賣行は稍活況

綿布は鬪正關係で地方よりの買氣は委縮し、掛止鬪けの氣配については專ら氣配されてゐたが、昨今地方より相當旺盛な買氣が兆して來た、しかしてこれ等は當用買ひにすぎぬ模樣である。即ちこれは地方問屋が鬪正中に殆ど手持ちを賣りつくしてしまつた關係上、目下非常に手持ちに不足を來たしてゐるための手當である、なほ鮮支地相場の再度の暴落で鮮支輸出はいよ〳〵悲觀され、相場も暴落步調をとり、當地の如きは昨年末二百圓臺を割つた三二ーは六日百九十圓臺を割り、百八十八圓見當に落ち込んでしまつた今日、先安不安は益々募つてゆく見込みなので、當分この手當と買が續くとしても、地方問屋は先約を手控へるから、昨今の賣行きは一時的の現象に止まる模樣である

絹紡の 操短擴大か
八分增の二割へ

【東京電話】絹紡績工業會は操短擴張のため八日委員會を開くことになつてゐるが、現在の一割二分から二割に操短率を引上げる模樣である

迎合參加は 大體成績良好
發起人會近づく

迎合の鮮綿査定終了後、査定變動は全鮮各地に於て綿查定承認の諾解を求めに出かけ、すでに釜山、大邱の迎合參加希望者は査定の承認をとへ、六日には龍山、光州の業者も全部承認をとへた、又清津も殆ど全部參加に傾いた模樣で迎合參加の成績は豫定より好成績である。かくて豫定の如く來たる八日までに豫定査定承認書が提出された後十日頃に創立委員會を開催、十三四日頃に第二回の發起人總會を招集して發起人の株式拂込を濟ませ、二十八日頃までにいよ〳〵創立總會を開催する形勢となつた、しかし右は創立準備が最も順調に進行した場合の豫定なので、實際は早くて來月早々創立總會が開催される模樣である。

木炭移出旺盛
割安のため

鮮內木炭は昨年秋滋賀人夫の搬出に全鮮的に品薄傾向があり、本年に入つても鬪正當の休日で出荷が休業してゐた關係から依然搬出氣配みであるが、最近一等炭の出廻り可なり多く、內地京濱、阪神方面へ相當旺盛な移出を見つゝある。昨年末における移出高は三井のみで十六、七萬俵に達してゐるから在鮮、住友拔ひのものも合算すると二十萬俵に達してゐる、今年に入つてからは未だ少數に過ぎないが、今後は品薄き移出を見る豫定である、仕向け地は九割以上は京濱方面で、これは內地品より割安關係にあるためである、即ち目下一等炭仁川浦相場は一俵一圓五十錢見當であるから京濱あげは二圓見當となり、內地頭等品よりは二三十錢方割安であるためである

木浦で 拂下げ米好評

【木浦電話】客月十三日政府所有の古米四千萬石の拂下げがあつたがこの古米は大正十五年並に昭和二年產米で防長大分產その他各地產の三、四等品である、これは一見古米とは見へぬ位良品で木浦へも弗々入荷を見現在では三千餘石の入荷があるが精白米にして二十五圓見當であるから地場產米に比し割安で好評を博してゐる

鮮銀帳尻 (五日)

發行高	九九,二一〇	減 [illegible]
正貨準備	[illegible]	[illegible]
保證準備	[illegible]	[illegible]

日銀帳尻 (五日)

發行高	一,三六〇,八四七	減 [illegible]
正貨準備	一,〇七二,七七一	增 [illegible]
限外發行	[illegible]	[illegible]
貸出高	[illegible]	減 [illegible]

東京コール (六日)

翌日拂	一錢乃至一錢一厘
無條件	一錢乃至一錢一厘
普通	九厘五毛乃至一錢一厘

對外爲替相場建値 (六日)

對英	二志〇片三十二分七
對米	四十九弗八分一
對支	百〇一兩四分一

海外經濟電報

倫敦銀塊	二〇片丁度
米 綿	十五錢安
紐育 綿	五十錢高
スチール株	一八四弗八分三
アナコンダ株	七八弗二分一
日米爲替	四九弗一六分三
英米爲替	四弗八六仙三二分一
紐育銀塊	四三仙八分三

穗落

▲鮮銀の向井支店長曰く▲お役人の仕事は暇かならなつてゐないやうにいふものがゐるが、一概にそうはいへない▲大局から見て非常にいゝものが少くない▲そうしたいものに就ては役人をちつともほめぬのは片手おちだ▲さしあたり鮮內の鐵道政策など聲に立派なものといつてい▲共同販賣にしても酒類政策にしろ內地が今ごろ騷ぐことに對して朝鮮はとうの昔手をつけて騰貴防止の方法を講じてゐる▲この發達は全く當局の方針が誤つてゐないからだ▲大正四年頃だつた自分が太郎支店に居たときはじめて二、三十錢の酒類が出たのに金融した▲その時鮮銀は酒に金を出すといつてまるで猛烈な叛びにされたものだ▲それがどうですこの盛況は……當時に比較して何の酒に對しては鮮銀は一番深い緣故をもつてゐる

株式

投物一巡し 又も訂正

前場 五日後場一齊氣崩れし機先、今朝は阪地の小戾りに東新百一圓丁と前日の止値より七十錢高に寄付きしも仕手は目先小相場と見て全く氣乘らずアト步み一圓同市で小商內があつたのみで市場は極度の閑散に陷つてゐた

一齊不味

後場 前場小戾せし機先、後場は阪地の不味を入れて進み手なく只東新のみ百一圓十錢と廻りな寄付きアト京取十七圓九十錢東新一圓五十錢と小締つて引けたが市場は大閑散を續けてゐた

無風帶に還り 小相場觀濃厚

正貨準備の減少や銀塊の慘落で相場は一時氣崩れこの週東新の如きは百圓臺割れを演ずるかとも思はれたが安値は突込まず却つて指値の買物入込み今朝は早くも下支への商狀を呈した、何分一般の人氣が總選擧の結果が判明し政局が安定するまでは依然保合ふより外あるまいと言ふことに一致してゐるので殊少の惡材料では現今の相場を徹底的に崩すこともならず投物一巡後は新規に進んで安値を買添へるものもなく相場も安値の暇消しを行ふ狀態である、何分東新の賣方は四圍の環境から全く賣り安心の態度を續けてゐるから容易に崩れ退かず今朝は又も元の無風狀態の域にまで引返した、相場がかく如く小波瀾を呈してゐるので双方共小相場觀を益々濃厚ならしめ場面は不氣乘り閑散を呈してゐる

安値續かず 依然保合期か

正貨の現送が續々行はれた結果正貨準備は今や十億圓臺割れの域に達せんとしてゐるし更に倫敦銀塊は有史以來の安値に低落して尙ほ而も米相の不良から綿絲の前途に再び暗影を投じ來ると言ふ狀態なので買方の嫌氣は愈々加はり遂にマバラの投物を呼び諸株は一齊に氣崩れた、併し安値には値惚れか或は指値の買物が現はれ新規に突込む向もないので今回は又も小戾し下支への情勢を示した、何分人氣が總選擧に集中してゐることとてこの渴多少の材料が出たとて現在の保合相場を左右することは出來ずまだ當分は選擧の結果待ちに小波瀾を續けるものと觀られた

出動の術なく 商內日日細る

昨五日に氣崩れた相場も今朝は又も元の無風狀態に還つたで仕手間

本玉

六日前場までにおける百枚以上の建玉左の如し

京取 賣方松山一二、三九〇新田六六〇正崎五三〇立山三九〇京證三七〇田中道三三〇▲買方商三二〇洪波一、九五〇白井二一

大新 賣方德泰三四〇田中道一四〇▲買方京證一八〇新田一三〇

東新 賣方山中道五四〇立山四七〇德泰二〇〇白米一九〇金剛一

に小相場觀を益々濃厚ならしめそとして全く氣乘らず只東新に對し田中道七〇松山一〇新田一〇を賣り立山五〇松山三〇大林一〇の買で合計九〇枚の商內があり市場は日々不振の樣を續けてゐる

つよきよわき

株式 正貨現送の繼行で正貨準備は今や十億三千萬圓臺に減じこのまゝ進めば當然十億圓臺割れを演ずるやも知れぬといふ懸念が一般に濃厚化して來た

▲その間銀塊相場は二十片臺割れと有史以來の慘落を感したので如何な買方も氣が持てず遂に小口投げ物を呼び東新の如きは百圓の大台割れ寸前まで迫された

▲しかし安値には値惚れ筋の買物入り込みまた賣方もこの上新規に賣添へる向きなく相場は又もや無風帶にまで押返し小相場觀を續々深からしめゐる

▲何分一般が總選擧の結果如何を重視してゐる際なのでこの紛擾入れて出動する向きなく自然

期米 產地の正米が堅調で當限は圓ひ物態が三角の形いので主氣は圓ひ物態が三角の影をうさないとひとしく當の正米が堅くて當の定期が安くなる道理がないといふ

▲眼が鮮氣は如何か、カッケ病見たいに取組のフクレる時に相場が伸び得ないのは人氣の資流行によるもので今にどこかで崩れるにきまつてるとある

▲丸い卵も切りやうで四角眈けない相場も見やうで理窟はなんとでもつくが陰し相場は理と非の中にコモレる理外の理これが鮮ドの源と知れと金鐵錢に數へてある如く理窟を超越して動くが相場の特徴とするところは誰方も一考を要する所かも知れぬ

株式 (六日) 京取短期

銘柄	寄付	大引	高値	安値
京取 前	…	[illegible]	[illegible]	[illegible]
京取 後	…	[illegible]	[illegible]	[illegible]
鮮新 前	…	…	…	…
鮮新 後	…	…	…	…
大新 前	…	…	…	…
大新 後	…	…	…	…
安取 前	…	…	…	…
安取 後	…	…	…	…
東新 前	[illegible]	[illegible]	[illegible]	[illegible]
東新 後	[illegible]	[illegible]	[illegible]	[illegible]

算定と日步

銘柄	算定	日步	代引
取	一〇六	七錢	一、二四〇枚
新 取 新 取 新 紡 新 鐵 產	[illegible]	[illegible]	[illegible]

東株短期市場

	寄付	大引	高値	安値
東新 前	[illegible]	[illegible]	[illegible]	[illegible]
東新 後	[illegible]	[illegible]	[illegible]	[illegible]

安東株式・日本

	前寄	大引	前寄	前引
前	…	[illegible]	[illegible]	[illegible]
後	…	[illegible]	[illegible]	[illegible]

京仁商大安鎮東期米朝日

當限	先限
[illegible]	[illegible]

大株短期

銘柄	寄付	大引	高値	安値
大新 前	[illegible]	[illegible]	[illegible]	[illegible]
大新 後	[illegible]	[illegible]	[illegible]	[illegible]
鐘新 前	[illegible]	[illegible]	[illegible]	[illegible]
鐘新 後	[illegible]	[illegible]	[illegible]	[illegible]
日產 前	[illegible]	[illegible]	[illegible]	[illegible]
日產 後	[illegible]	[illegible]	[illegible]	[illegible]
東新 前	[illegible]	[illegible]	[illegible]	[illegible]
東新 後	[illegible]	[illegible]	[illegible]	[illegible]
日當 前	[illegible]	[illegible]	[illegible]	[illegible]
日當 後	[illegible]	[illegible]	[illegible]	[illegible]

大株長期

銘柄	前寄	前引	後寄	後引
大株	[illegible]	[illegible]	[illegible]	[illegible]
同新	[illegible]	[illegible]	[illegible]	[illegible]
日產	[illegible]	[illegible]	[illegible]	[illegible]
同新	[illegible]	[illegible]	[illegible]	[illegible]
郵船	[illegible]	[illegible]	[illegible]	[illegible]
同新	[illegible]	[illegible]	[illegible]	[illegible]
鐘紡	[illegible]	[illegible]	[illegible]	[illegible]
同新	[illegible]	[illegible]	[illegible]	[illegible]
日勧	[illegible]	[illegible]	[illegible]	[illegible]

短期建玉表

	賣方	買方	建玉數
京取	…	…	…
大新	…	…	…
鐘新	[illegible]	[illegible]	[illegible]
東新	[illegible]	[illegible]	[illegible]
安取	[illegible]	[illegible]	[illegible]

	出來高	累計
當限	[illegible]枚	[illegible]枚
長期	[illegible]枚	[illegible]枚
日期	[illegible]枚	[illegible]枚

東京現株

銘柄	
株新	[illegible]
銀新	[illegible]
同新	[illegible]
東拓	[illegible]
同新	[illegible]
富士紡	[illegible]
日石	[illegible]
蒲毛	[illegible]

期米 (六日)

▲仁川

	當限	中限	先限
前場 一節	[illegible]	[illegible]	[illegible]
後場 一節	[illegible]	[illegible]	[illegible]

	當限	中限	先限
帳入値段	[illegible]	[illegible]	[illegible]
取組高(石)	[illegible]	[illegible]	[illegible]
出來高	[illegible]	[illegible]	[illegible]

阪地下澁り 又も保合

前場 阪地は上放れを報じたるも人氣の買警ひで伸力鈍つて居る折柄九ヶ月よりも東京筋の賣物現れ當限四圓三十八錢中物五圓九十九錢先限六圓三十九錢と反落し四錢安に寄付きその後大阪安を享け

先限は下賛成
中限は上げ

後場 前場實收發表待に保合し機先、後場も依然待越氣く先限ト阪地下澁と前止同事に寄付きアト二錢方を保ちつゝ小締て二、三節とも其後同事を繰返し全く焦付の商狀を呈してゐた

警戒深刻で 全く焦付

此の中根は先物當時人氣買落ひの如く其後先物の買替への商內で幾分緩和したとはいへまだ各取引店の懷で相殺となつてゐるこれでつかず相場の中遊びになつてゐるがある、これに反し一方先物に對しては正米の强硬ちに買進んで來る向が多く從つて人氣は漸次買ひに傾し地場は中限に向つては賛成の向多く先限に對しては賛成となり盛評板挾みと云ふ情勢のやうである

賣方は主に鞘惚れ

現今の賣方が正米の買行き不良や財界前途の不安等に因る事は勿論一面には阪地と、所の鞘開きが二圓餘を剰高と見て賣進んで居る向が多く現に兩鮮筋の賣物は大概目先の延か又は阪地を買進み當所を

相場も漸くは保合離脫懸念の狀態である

實收發表待の姿

鮮米の實收高に付ては二回豫想より幾分の增收說もあれば又減收說もあり何れとも當局の發表を待つの外なき狀態あるがしかし幾分の增收は避け難く相場の上に織込まれて居るので五、六十萬石も相違があれば兎角二、三十萬石位反ならどちらに遊ぶても最早相場に及ぼす影響は大したことはあるまいと見て居る向が多い

南鮮筋益賣る

兩の鬪つた賣玉が南鮮筋の當中乘替へ又は新規の賣物である事は艱報の如くであるが南鮮筋は依然吹値待ちの賣物を商ふ向が多く今朝同限が仙筋先く賣つたのも主に北鮮筋の賣物で九ツからは田京筋の賣物も注がれ今後此種の賣物は商增加するものと見られてゐた

堂嶋前場情報

【大阪電報】潮先の弟潮政は潮先より一千五百石、當先乘替へ賣り正米筋は底値より一千石位賣り賣り堅くなほ田中鉛自己は二百石乘賣ひ朝鮮筋も弗々買つてゐる

大阪期米手振 (前場)

賣方 潮先、岡鮮、林鮮 ▲買方 田中喜、岡米、磯甚

仁川期米本玉表

當限賣方	◎一、〇〇〇	明六、一
同	〇〇	
同 買方	◎六〇〇◎一、〇〇〇	
同	◎四、五〇〇◎二〇〇	カネ八
中限賣方	◎五、七〇〇◎一、九〇〇	
同	〇〇◎三、二〇〇◎六〇〇◎二	
同	〇カネメ三、二〇〇	
同 買方	◎三、九〇〇◎六、六	
先限賣方	◎三、七〇〇	明二、
同	九〇〇	
同 買方	◎一〇〇◎二、七〇〇	
同	◎五、七〇〇◎一、二〇〇◎四	
同	〇〇◎二、四〇〇カネメ四〇〇	

正米

京城 ◎三等二十四圓七十錢四等二十四圓四十錢地廻五米上二十二圓三十錢下二十圓七十錢一等精白十九圓鮮白米上二十四圓二十錢改上六錢九度中六錢七厘下六錢

大豆 十四圓六十錢長端十四圓八十錢連川十四圓八十錢晩十四圓八十錢

仁川 ◎四三等二十四圓六十錢四等二十四圓二十錢石拔三等二十五圓十錢◎四等二十三圓八〇四

大邱 各地の廻り出廻正出廻り一巡に賣物少なく當用筋の買ひに引締り引締りを見せ殺に二十五圓十錢神力二十四圓六十錢と十錢方買はれて弗々乍ら取引があつた

大豆 長端廻鐵波山十四圓七十錢龍山十四圓六十錢白川十四圓四十錢新義州新市十四圓天安平澤十三圓二十錢海州十二圓九十錢にて四十錢なるが定期の保合に變らぬ商狀を呈した

群山 廻米七千三百叺あり各地の跡安と地場延べ安に始め幾分引締りを見せたが買手高警戒に人氣挫け實收增說もあつて氣配一、二十錢方賣られ丸七石拔き二等二十五圓七十錢四等二十五圓二十錢見當を唱へたり

釜山 今朝各地の小締りに寄付き況を見せたが賣物細き現に薬掛け買手も小口當用の買ひに掛物一、二十錢方買はれたが格物は腰北穀良二十五圓五十錢神力二十五圓丁度南鮮良二十五圓丁度神力二十四圓五十錢見當を唱へ一千四百四十七叺の新商內であつた

大阪市中在米 六日現在高は百六十四萬八千八俵と前日の在米高に比較して一萬七千三十俵の減少である

仁川穀物出入 (六日)

廻着 白米	(賀)(叺)	一五八
同 玄米	(叺)	一〇八三
同 大豆	(俵)	三一〇
移出 白米	(叺)	三、六五
同 玄米	(叺)	五〇九
同 大豆	(叺)	九三〇
同 二斗入	(俵)	

群山廻米報 (六日)

船便	玄米 糙米	二、二六三叺
汽車貨	玄米 糙米	五、七〇六叺 七〇三俵
牛車便	玄米 糙米	
合計	玄米 糙米	七、三六叺 七〇〇俵

仁川 顧客本位 大 期米

鮮內延べ (六日前場)

	前寄	前止	後寄	後止
◇釜山 一中	[illegible]	[illegible]	[illegible]	[illegible]
二末	[illegible]	[illegible]	[illegible]	[illegible]
三中	[illegible]	[illegible]	[illegible]	[illegible]
四末	[illegible]	[illegible]	[illegible]	[illegible]
◇大邱 一中	[illegible]	[illegible]	[illegible]	[illegible]
二末	[illegible]	[illegible]	[illegible]	[illegible]
三中	[illegible]	[illegible]	[illegible]	[illegible]
三末	[illegible]	[illegible]	[illegible]	[illegible]
◇群山 一中	[illegible]	[illegible]	[illegible]	[illegible]
二末	[illegible]	[illegible]	[illegible]	[illegible]
三中	[illegible]	[illegible]	[illegible]	[illegible]
三末	[illegible]	[illegible]	[illegible]	[illegible]

大阪期米喰合

	賣方	買方	取組高
當限	[illegible]	[illegible]	[illegible]石
中限	[illegible]	[illegible]	[illegible]石
先限	[illegible]	[illegible]	[illegible]石

◇大阪棉花

	寄付	止め
前場 當限	[illegible]	[illegible]
前場 先限	[illegible]	[illegible]
後場 當限	[illegible]	[illegible]
後場 先限	[illegible]	[illegible]

大阪市中外棉相場

ストリクト ミドリング	月積	[illegible]
ブローチ	同	[illegible]
ベンガル	同	[illegible]

期米各地

	寄付	止め
◇東京 當	[illegible]	[illegible]
中	[illegible]	[illegible]
先 (一)〜(八)	[illegible]	[illegible]
◇大阪 當	[illegible]	[illegible]
中	[illegible]	[illegible]
先 (一)〜(十)	[illegible]	[illegible]
◇兵庫 先限	[illegible]	[illegible]
◇下關 先限	[illegible]	[illegible]
◇桑名 先限	[illegible]	[illegible]

引アト 四十三錢

◇右總二十五センチメートル 大阪糸絲

	前場 寄付	同引	後場 寄付	同引
二月限	[illegible]	[illegible]	[illegible]	[illegible]
三月限	[illegible]	[illegible]	[illegible]	[illegible]
四月限	[illegible]	[illegible]	[illegible]	[illegible]
五月限	[illegible]	[illegible]	[illegible]	[illegible]
六月限	[illegible]	[illegible]	[illegible]	[illegible]
七月限	[illegible]	[illegible]	[illegible]	[illegible]
八月限	[illegible]	[illegible]	[illegible]	[illegible]

◇橫濱生絲

	寄付	止め
前場 當限	[illegible]	[illegible]
前場 先限	[illegible]	[illegible]
後場 當限	[illegible]	[illegible]
後場 先限	[illegible]	[illegible]

◇現物最優等 一二〇圓

◇綿平銀 日本

	前	大引	前寄	大引
當限	[illegible]	[illegible]	[illegible]	[illegible]
先限	[illegible]	[illegible]	[illegible]	[illegible]

大阪砂糖前後場

	寄付	大引
當限 前	…	[illegible]
當限 後	…	[illegible]
先限 前	…	[illegible]
先限 後	…	[illegible]

大阪砂糖現物

日糖(ST)現物	二十一圓錢
鹽賃中値	

市中米標準値

丸キ四等新米	二四圓四〇
白米御値(等)	一九圓〇〇
仁川一等白米	二六圓〇〇

京城手形交換高 (六日)

枚數	二、五六〇枚
金額	三、六四三、三〇〇錢

維新秘錄 井伊大老 (206)

松林伯知演 吉川保正畫

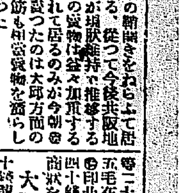

岡部三十郎は變名して治兵衛、吉原角町位部屋で一晚遊び翌朝起らうと女に送られて表梯子を五、六段おりた時に、バラ〳〵と現れた手先、上下をズッと取卷いて○『御用だ、神妙にしろ』と聲を掛け下から三四人上がつて來た。それでは逃げる事は出來ない、梯子の中央にはさまれた三十郎は、これを見て、わが運命もこれまでと思ひ三『待て〳〵、近寄ると觀念すぞ、離れてをれ、たゞ繩目を受けてやる』といひつゝ悠々と梯子を下りて『役目とは申しながら、遠路のこゝに忍び居ることをよく知つたナ、さあ繩打てい』おもむろに手を後に廻した。その沈着いた態度は、さすがにあれほどの大事を擧げたものとて立派なものだと小川讓之助も感心した。そこで縄を

かけて會所に引立て一應調べの上町奉行に渡つた。三十郎は奉行の調べを受けること三回、遂に文久元年七月廿六日傳馬町獄內にて斬首に處せられた。ところで親府の日を驅まして明治の中頃まで生存してゐた方がある。それは海後磋磯之介に增子金八の兩士、增子は櫻田の現場を立退いて大阪に行く意志であつたが、搜索嚴重なるため、暫く本所の麻下邸に隱れ、その後水戸に參り、それから常陸に遁れて又常陸茨城郡石塚村に來てこゝに忍んでゐる內に世はからりと變つて江戸も東京となり、當府は名實共に滅びてしまつた。さういふ譯でこれから以後は誰に憚る所もないいさりとてあばれるといふ譯でない。世事を斷ち好める詩文を友として、いろ〳〵こゝに歲月を送り明治十四年十二月十二日歿しましたが、年は六十とか又六十一とか聞きました。その次ぎは海後瑳磯之介です、現場を立の

いて老中邸に自首するつもりであつたが、丸の內の地理にもくらくそれにこの騷動で見附の門をしめたから、それより內へ入ることが出來ない、來るともなく八代洲河岸まで來た。スルとここでバッタリ增子金八に出會つた。先づ跳ひに無理を戲したが、その時氣がついたは右の中指を斬落されてゐた刀の柄も血がついてゐたから手拭を裂いて、これをまいて中指の欄の銘湯に來てあたゝまり、これから二人打揃つてこゝを出たが刀は風呂敷に包み二人とも無腰、日の暮に吉原に入り、刀は土手下の酒に殘し、例の町の茶屋から遊られて玉屋で遊び、翌朝早くこゝを出て增子金八に別れ、殘して置いた刀を出してそれを喉し再び武家の姿になりて、大阪に行かうと品川まで來たが、如何にもその探索の嚴重なるために遂に故鄉水戸に歸り親しき鄉と申す親族の許にゐたが探索嚴重なる爲め、こゝに居ることも出來ない。そこで奧州から越後に入り文久三年の秋又水戸に歸り名を鄉田嘉藏と改めたが、元治元年筑波山に武田耕雲齋が舉兵つた時、これに參加して大いに威を振つた。明治三十六年五月十八日世を去りましたがとこの方の書き殘した櫻田の戰ひの實況が詳しく出てをります。先年水戸史館といふ書物で見たにつき、それを寫つて置きましたが一昨年の震災で燒いてしまひ、誠に殘念な事をいたしました。ところで海後が櫻田で戰ひた時用ゐた刀は肥後の住人延壽有村の鍛へたもの、柄には數ヶ所疵もなく刃能があつたさうです。シテ見れば鍔跡を相手に斬合つたに相違ない。次ぎにはやり現場から立退いた關本松之助、この方についてはこゝに稀代な話があることゝ稀代と申しても兩靈が出るわけではありません。がそれはどんな話か次號にお話しいたします。

資本金貳百万円 朝鮮信託 預金は信託へ

好みの 京染 町本 やのみ

京城明治町二丁目 中央婦人科院 院主 衣笠茂 電本二三四〇番

荒井のお乳 京城販賣所 電話本局一〇〇四番 龍山販賣所 電話龍山七三一番

京染印物 清水堂染工場 本店 練兵町三 電龍七五四 支店 黃金町二 電本三四二四

仁川府海岸町三丁目 仁川米豆取引所取引員 ○桑野健治商店 電話長三九番六三九番

京城日報
朝刊　本紙朝刊十二頁

キング 三月號

▲大衆小説 血ろくろ傳奇……土師清二
▲長篇小説 心の日月……菊池寛
▲傳奇小説 怪盗夜叉王……前田曙山
▲諧謔小説 ガラマサどん……佐々木邦
▲長篇小説 燃ゆる花……菊池幽芳
▲時代小説 風雲天満双紙……佐々木味津三
▲武勇講談 三家三勇士……大島伯鶴
▲女傑物語 大醜女物語……本田美禪

大僧正加藤精神師推奨！
弘法大師（渡邊默禪）
見よ！荒狂ふ大海の眞只中で眞言秘密の法を説く大師の姿の神々しさ。講談よりも面白く、しかも感激に胸高鳴る萬人熱狂の大秘篇。

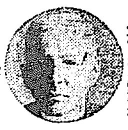

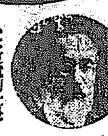

小林東電副社長　加藤咄堂先生

▲友なればこそ（感激美談）……澤田謙
▲八代大將にお目にかゝるの記……野間恒
▲結婚は藝術である……與謝野晶子
◎珍遊珍戯大寫眞畫報…◎面白い數字の話
◎美談の華・逸話の泉…◎踏切番の奇智（美談）

▲萬人感激の大雄辯（心の泉）……加藤咄堂
▲どうすれば拔擢されるか（成功秘訣）……東電副社長 小林一三
▲新建設の槌の音……（後藤靜香）
▲日本人の强味……（慶大講師 若宮卯之助）
▲身代を作る秘訣……（谷孫六）
▲見よこの責任を守る人々（感動美談）……千代田女子專門校長 泉道雄
▲探偵實話 奇怪なる殺人事件（夢遊病患者を廻る世にも恐しい大犯罪！）……前大審院長 横田秀雄
▲寺内伯とクロパトキン（雨か風か？日露會戰を前に両將軍の會見）……陸軍中將 堀内文次郎
◎世界文豪の名言（八大家）
◎奇拔珍妙な尾の働き（科學趣味）
◎恐ろしい眼の病氣……内田博士
◎奇人變人名物男

大笑ひ！滑稽百出座談會
漫談家德川夢聲、大辻司郎、古川緑波、生方敏郎、落語家三升家小勝、講談師大島伯鶴、漫畫家田中比左良、池部鈞その他天下名代のユーモリスト總出、可笑しくつて一臍腹の皮をよる天下無類の珍談會（その一部）
◆あちらの失敗◆罪な天狗の面◆女除けのお護符◆地震は時の氏神◆熱心なる滑稽◆屁の足跡◆僞物の少將◆情けない名譽等々……

誰でも聞きたがる話（一流大家解説）
▼處世上修養上特に心掛くべき點は何でせうか？（新渡戸博士）
▼月の世界の正體は何處まで解つて居るのでせうか（山本博士）
▼大人物になるには、どんな心掛が必要でせうか？（鶴見祐輔）
▼日本人は何故一人百圓平均の借金があるのでせう？（牧野博士）
▼小說と實生活とはどんな關係があるでせう（千葉龜雄）
▼農村を振興させるにはどうしたらよいでせう？……（山崎延吉）
▼現代の婦人問題とその運動はどんなでせうか？（帆足理一郎）
▼政黨は何故必要でせうか（岡法學博士）
▼日本を繁榮させるにはどうしたらよいでせうか（米國實業家アルバート・モス）
▼運動の影響良い點・悪い點を御存じですか？……（山川建）

▲千艘隱し浦……江見水蔭
腕に撚を絡めつゝ二十將、雄々しくも嵐と闘ふ美男美女、一國壓浪下る大美談！
▲江戸城總攻……眞山靑果
突如！官軍の陣營に乗込む決死の巨漢山岡鐵舟、面白い〳〵稀有の傑作戯曲
▲霧の中の曙……野村愛正
◎長篇小説 春遠からず……加藤武雄
愛のために愛を捨てる美しき富豪令嬢龍子、見よ！誰でも泣かされる大評判讀物
◎探偵小説 宙に浮く首……大下宇陀兒
◎新作落語 看板娘……森曉紅
◎偉人小説 二宮尊德……武者小路實篤

今時不思議な話
實話四篇
◇質藏に泣く女の子
◇恐怖すべき知らせ
◇六感で生きる男
◇寫眞に撮った幽靈

大人物のこの一點を見よ
一讀胸を打たれる大偉人の言動！
▼大木と蟻・南洲翁の偉大さ……▼七十五仙で當選したリンカーン……
▼蚊に食はれた乃木將軍……▼責任を負ふと叫ぶムッソリニ……
▼愚夫を泣かせた品川彌二郎……▼恐怖の獄中に印度教を說くガンヂー……
▼門下に敎を乞うた高島秋帆……▼エヂソンを感歎せしめたクーリッヂ……

◎定價五十錢（送料三錢）

東京本郷駒込・振替東京二九二〇番
大日本雄辯會講談社發行

先づ精米の合理化へ!!

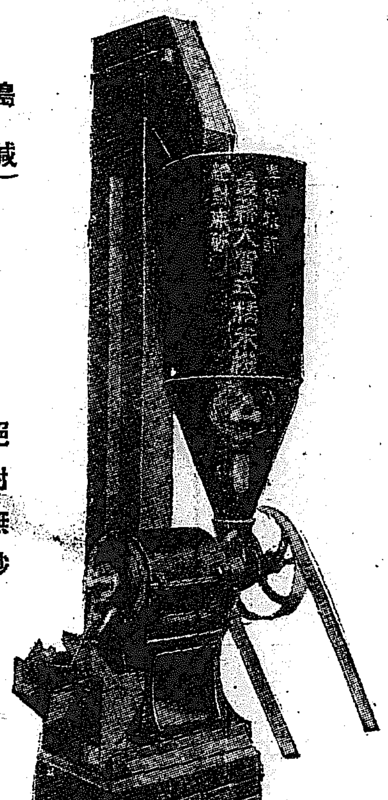

搗減動力時間の節約
絶對無砂
完全胚芽
專賣特許大賀式精米機
發賣元 大阪市西區新町南通一ノ六二
合名會社 瑞穗商會
電話園新町五三七番

仁丹の国民教化運動
金言　禍を轉じて福と爲せ（俗諺）
兒玉源太郎は年少に父と義兄を喪ひ、おまけに大藩に盡して却て俗論黨の爲めに叱られ、藩命に依り即夜邸宅を立退くべしといふ嚴命を受け屋敷を追ひ立てられて、各所に轉々しながら悲嘆の裡に母と姊は晝夜紡織に務め只管源太郎の成人を待つたのであった。其頃の藩制で浪人は前髪を剃つたり羽織袴を差止められてゐたから勿論源太郎も總髪に脇差だけの姿で時の友達の嘲笑は今もハツキリ耳に殘つてゐるとよく言ふてゐた。
★歩かねばならなかつた『浪人々々』といふ嘲りは當時の彼には全く無念骨髓に徹したものと見え、彼が後年立身してからあの

仁丹本舖 大阪 森下博

官製の補血强壮劑 蔘精（人蔘エキス）
朝鮮總督府專賣局製造　元賣捌所 京城 貴生堂

ナッシュ

七割要求
新ナッシュの素晴しさ
十割の完全燃焼をする
双火花栓エンヂンは
新に排氣容量を增大し
七割の要求に對して
十餘割の力を發生する

特約販賣店
山本自動車商會
京城府太平通二丁目

不動産競賣公告
京城地方法院

左記の不動産を昭和五年貳月廿壹日午前十時競賣に附す入札保證金は申出額の十分ノ一とす
此の競賣期日に出頭し賣得金の配當を求むべき者は同日迄に屆出を爲すべし……（以下物件九件あり）

京城府玉川洞百八番地……
（以下、京城府内各所の土地・建物の物件表示、最低競賣價額、債務者、申立人等の記載多数）[illegible]

主力艦隻數制限の 米國提案の是非
結局日本は贊成せんも 英國の向背が疑問

【東京電報】四日ロンドンのリッツ・ホテルにおいて行はれた日本全權非公式會議には米國側から提出したと傳へられる主力艦の隻數制限、即ち華府條約により一九三四年までに廢棄さるべき

日本 金剛二六、三三〇噸

米國 ユタ二一、八二五噸フロリダ同上、アルカンサス二六、〇〇〇噸 計六九、六五〇噸

英國 タイガー二八、五〇〇噸ベンボウ二五、〇〇〇噸エンペラー・オブ・インデアン同上マルボルグ同上アイアンデウク二五、〇〇〇噸 計一二八、五〇〇噸

を即時廢棄して華府條約規定隻數日本九隻英米各十五隻とならんとするものゝ如くである右に對する海軍當局の見解は次の如し

一、數字的に見て合理的ではないが素人にはちよつと判り安い

二、日本としては反對すべき理由がない

三、しかし英米の廢棄すべきものは役に立たぬやうなボロ艦であり日本は優秀艦を失ふことになる

四、現在で主力艦總噸數は日本二十九萬二千四百噸、米國五十二萬五千八百五十噸、英國五十五萬六千三百五十噸でこの比率は米を一とせば日本は五割六分にあたり、又英國提案に依れば日本二十六萬六千七十噸、米國四十五萬六千二百噸、英國四十二萬七千八百五十噸でこれは米國を一とせば日本は五割八分で英國は九割四分となる、而して日本は砲力でも英國案によれば同様率となる

結局この米國提案に對し日本は贊成するだらうが、最も苦痛の多い英國が贊成するかどうか、余程困難だらうと見られてゐる

二ケ年内に 保守黨が勝つ

【ロンドン五日發電】コルシャムにおける保守黨大會において保守黨首領ボールドウイン氏は予は二ケ年以内において保守黨が勝利を得ることを豫言して憚らぬと演說した

英米協定說は全くの虛報

【ロンドン五日發電】アメリカは英米間に主力艦潜水艦協定成立說あるのでリード米全權は五日午後五時グロヴナー・ハウスに若槻首席全權を訪問し英米協定は全く虛報なる旨を述べて諒解を求めた

伊太利新に潜水艦二隻建造

【スペジア(イタリー)五日發電】イタリー海軍は六百トンの潜水艦二隻を建造すべくオデロ造船所に龍骨の据付けを了した、右は本年中に進水するものとみられる

高松宮殿下 御渡歐の御日程
妃殿下を御同伴
六日宮内省より發表

【東京電報】ガーター勳章捧呈の御答禮使としてスペイン國皇帝へ大勳位菊花章首飾御贈進の重き使命にて御渡歐の高松宮、同妃兩殿下御旅程は隨行の山縣式部官が松平駐英大使その他と打合せ中であつたが、六日宮内省から左の通り發表した

四月二十一日横濱解纜の照國丸にて御出發六月二日マルセイユ御着、フランス、スヰスにて御滯在、六月二十六日英國御到着の御豫定、依つて當日又は翌二十七日バッキンガム宮殿にて英國皇帝陛下に御對面御答禮の筈、御滯英中の御宿舍はバッキンガム宮殿と承る

なほ兩殿下には御渡歐に先立ち四月早々御報告のため伊勢神宮をはじめ各山陵に御參拜のはず

保守黨大會でボ氏 勞働内閣を痛擊
秘密主義に失す ◇……對露交涉と軍縮會議は

【ロンドン五日發電】英國保守黨は本日朝コルシアムにおいて大會を開いたが、席上首領ボールドウイン氏は勞働黨政府の國際的商議に關する秘密主義を猛烈に攻擊した。特にその秘密主義の甚だしきは對露交涉および軍縮會議に關するものである。若しその交涉の結果が僅に巡洋艦二隻(ノーザンバランドおよびサーレー兩艦のこと)の廢棄に過ぎなかつたとすれば政府は交涉當時にあつて國民に對してその内容を提示してよかつたはずである。勞働黨はサー・バーナム曲馬團の如く舞蹈會をよぎらんとしつゝあるものである

滿鐵の政策を脅す 奉天の築港借欵
和蘭政府間に成立 資本の出所は英國か

【北平六日發電】オランダ政府と奉天當局間に京奉鐵道收入を擔保とし一千二百萬圓の築港借欵が成立し、國民政府の批准を經たとの說に本日オランダ公使館はこれを肯定しかつ築港工事はオランダが請負つたが資金の出所は英國らしいとの說を洩らした、從來企てられてゐた奉天側の大運動計畫はこゝに實現の第一歩に入り、滿鐵の受難時代が來らんとしてゐる感である

歐亞聯絡の 鐵道會議
四月廿八日から キエフで開催

【東京電報】一月中旬レニングラードに開會のはずであつた歐亞聯絡鐵道會議は主催者側の希望で延期されて居たが、來る四月廿八日からキエフで開催されることゝなつた

英蘭銀行 割引步各引下
五分を四分半に

【ロンドン六日發聯合至急報】イングランド銀行は六日割引步合を五分より四分半に引下げた

若槻全權 旅の誕生祝宴
日本料亭常盤で 家の子郎黨を集め

【ロンドン五日發電】帝國代表の重任を双肩に荷ひ日夜肝膽をくだいてゐる若槻全權は、五日が六十五歲の誕生日なので首席全權隨員を總へてから日本料亭常盤で家の子郎黨と心ばかりの祝宴を張り打寬いで旅情を慰めた

明年度實行豫算 十五億五千餘萬圓
不成立豫算に比し 五千餘萬圓の減少

【東京電報】各省の明年度實行豫算概算は大藏、内務兩省を除いて大體出揃つた、その内容左の如し(大藏、内務兩省は見込額、單位千圓)

皇室費	四、五〇〇
外務省	一八、六〇〇
内務省	一三三、〇〇〇
大藏省	三三三、〇〇〇
陸軍省	二一三、三八三
海軍省	二五〇、〇〇〇
司法省	三四、九一三
文部省	一三二、六五〇
農林省	五二、〇〇〇
商工省	一〇、七三四
遞信省	三四〇、〇八六
拓務省	二九、二五一
合計	一、五五二、五〇七

これを不成立豫算十六億二百余萬圓に比すれば五千余萬圓の減少となる。しかして不成立豫算に計上された義務教育費國庫負擔金增額、地租減稅その他の新規事業豫算を如何なる程度において追加豫算に計上するかは本月下旬の閣議において決定されるはず

大藏省の 實行豫算
三億四千萬圓

【東京電報】大藏省五年度實行豫算左の如く決定し六日主計局へ廻附された(單位千圓)

經常部	三二三、四四〇
臨時部	一六、七九七
計	三四〇、二三七

にしてこれを五年度不成立豫算に比すれば三百六十四萬二千圓の減少である

立候補者(六日)

群馬二區	山田平太郎	(政新)
栃木二區	堀越寛四郎	(地無)
福岡三區	大石榮	(勞新)
佐賀一區	石井次郎	(政前)
新潟一區	松井郡治	(民元)
新潟一區	野津卯市	(民新)
同三區	關矢孫一	(民元)
新潟四區	高橋順作	(民前)
長野一區	大久保八朗	(政新)
長野四區	唐澤龜雄	(中新)

△立候補取消 長崎二區 樋口九十馬(中立) 岩手一區 加藤庄造(中新)

名派別 立候補總數 八百十二名
(内務省調査)

【東京電報】内務省調査=立候補屆出で黨派別左の如し

民政黨	三五一
政友會	二九五
民政贊成	一一
政友贊成	一五
革新黨	六
國民同志會	一三
明政會	一
中立	三九
社民黨	三一
社民贊成	三
大衆黨	二三
勞農黨	一三
全國民衆	四
地方無產	七
計	八二二

被告推薦狀は 執筆者の責任
出版法違反で起訴か 首相各閣僚罪なし

【東京電報】大衆黨が告發した首相以下各閣僚にかゝる推薦狀被告事件は、東京地方裁判所檢事局大神原檢事主任となり取調べに着手したが、問題の推薦狀は首相以下各閣僚は單に名前を使はれたに過ぎないことが判明し、責任は一に執筆者にあることゝになつたので同檢事は六日早朝高橋秀雄に召喚狀を發した、同推薦狀には法律に抵觸すると思ぼしき箇所があるので、高橋は出版法違反として起訴されるはず

總選擧閑話

◇【東京電報】禁酒黨の長尾半平氏新潟縣下から立候補、ところが同選擧地盤には酒造家が多く長尾氏の選擧事務長が酒造家とある、半平君の友人ども『さては半平、節を賣つたな』

◇茨城縣三區から出た風見章君の選擧事務所に飛龍といふ四斗樽一本『池の中の小へびもやがて飛龍』とある、風見候補『おれは池の中にゐても龍だ小へびは氣にくはね!』

◇民政黨トーキーいよ〳〵出現、政友派これに對抗して毛色のかはつたマネキンを物色中とある

◇宮城縣一區から出る民政の赤松克麿君本部の選擧委員となつて選擧區に顏を出さぬ、選擧區から顏を見せろとの矢の催促に『私では如何でせう』と打つて出たのが赤松夫人の妹ツネ子さん、芳紀正に二十、絕世の美人とある、選擧區連中手を打つて『それ〳〵、それに限る本人なんぞ何うでもよい』

◇宮崎龍介君の選擧費公開内容に『宮崎龍子原稿前借り三百圓、同預金五百圓』無産黨連中それむことく

◇北海道四區の板谷候補が室蘭で政見發表演說會の際、會場正面に飾りぬきの美人連が四五人陣取つて夜ろい聲でヒヤ〳〵を連發するので、聽衆紳士連すつかり得意になつてメートルをあげる、このお蔭で演說會は大成功、即ち勝負は樂屋裏で『すべて女に限るテ』

◇同じ四區の岡本候補夫人は夫君の演說を聽くのが大すき、演說會には影の形に添ふやうに、きつと一隅から夫君に拍手の聲援、夫君『どうぞ國家のため清き一票を』と腦の連中『ツム要君のため一票をやらう』は口が惡い

◇勞農候補木田茂晴君の言論戰に夕張町方面は寄席、劇場は勿論、小學校も演說會場を貸さず、さすがの猛者連、大鐵傘の揭句『ブルジョア政黨の機嫌をとる小學校に子供はやらん』

◇愛知一區の日本大衆黨荒谷宗二君は縣下唯一の無産候補として人氣をよんでゐるが演說會ポスターにいはく『埋もれる小川、これは小樹、荒谷揃節大衆黨』

宮崎の選擧違反

【宮崎電報】宮崎檢事局で取調べ中の初めての選擧違反事件にかゝる兒湯郡川南村々長、黑木重任、同信用組合長松浦市次外一名が政友會の平島候補の事務所を訪問し運動の依賴を受け村に歸り、有志會合の席上この運動をなしたることと明白となり、五日夜起訴、同七時半區裁判所假出判事より黑木村長は罰金二百圓、他の二名は共に百五十圓に處せられたが、何れもこの略式命令を不服とし正式裁判を申出でた

第九回 民政公認發表
二百八十四名となる

【東京電報】民政黨は六日午後六時二十分第九回公認三名を發表した、累計二百八十四名である

岐阜一區 武藤嘉門(元) 佐賀 西英太郎(前) 山形二區 竹村金次郎(元)

開票所備付の 諺文字引一千部
六日地方長官に宛て 内務省から發表

【東京電報】内務省では今回の選擧から朝鮮文字の投票を有効と決定したので、六日全國地方長官あて地方局長の名で通牒を發すると同時に、朝鮮文字の五十音字を解說した字引約一千部を開票所に備へつけるため全國各地方廳に發送した、內地在住朝鮮人數は約廿七萬人におよんでゐると

陸軍異動の 重なる進級者

【東京電報】來月初め行はれる陸軍異動の進級中主なるものは大體左の如く見られる

任陸軍大將(各通) 陸軍技術本部長 吉田豐彦 同 朝鮮軍司令官 南次郎

任陸軍中將(各通) 陸軍造兵廠火工廠長陸軍少將 勝野正魚 陸軍省兵器局長同 岸本綾夫 工兵監同 若山善太郎 第五師團司令部附同 森連 下志津陸軍飛行學校長同 小澤寬吉

任陸軍少將(各通) 步兵大佐 吉永吉次 同 岡碩人 同 大塚堅之助 同 末松茂治 同 村井清規 同 鵜飼芳一 同 匝瑳多藏 砲兵大佐 山本光照 工兵大佐 佐村益雄 輜重兵大佐 三ッ木好治

南中將は 現職の儘進級

【東京電報】來る三月初旬行はれる陸軍異動における吉田、南兩將の進級は現職のまゝであると

萬華鏡

◇……御主人を殘して東京へ旅行中だつた城大醫學部長高楠博士夫人は二、三日前歸つて來て、玄關にあがつてすぐ、出迎へた女中さん達に『留守中忙しかつたでせう』とあいさつしたところ、女中さんとても恐縮して『いゝえ先生は殆さんのお留守中おうちで夕食をおとりになりませんでしたのでちつとも心配致しませんでした……』と、正直に返事したものだから――全く醫會や婦人科集談會の歡迎で夕食を執らなかつただけで、別にやましい點はないのだが――僕は聞いてゐた高楠博士は、これには全くダア……と頭をかいたといふはなし……(寫眞は高楠博士)

◇……旭町の水產御殿を十一萬圓ほうりだして買取つた水電王野口遵氏、廣島大手町の御殿が又すばらしいものである。丁度向ふ隣に標準小學校があるので、知らぬものはどちらが學校か分らぬ位、野口氏が京城に本居をうつしたので困つたのは廣島市で、このため稅が一戶あたり一圓づゝ增徵した、何んと豪勢ではないか。

◇……久しく病氣で入院してゐた殖銀の守屋德夫氏、數日前から出勤すると『どこが惡かつたんです』と訊ねられ、『何、別に大したことはないが、溫湯あたりに湯治にでもゆけば、飮友が集まるおそれがあり、一度醫者に發見されたら最後、結局醫者にならないから、湯治より病院に避難したのだ』といふてゐる入院したお蔭で滯行した際の觀察能の限界をすつかり整理し上げたさうで、近く地方行政の會から出版するとのこと。『でもおれが入院してゐる間に、三四人死んだ、病院に這入つてゐると全く人生といふものを考へさせるよ……』と。

濱口首相の 第一聲
犬養氏と同じく 日比谷公會堂で

【東京電報】濱口首相の全國遊說の第一聲は、來る十二日をもつて擧げらるゝがその會場は犬養政友會總裁と同一の日比谷公會堂と決定、井上藏相、永井政務次官その他出演氣勢をあげるはず

御大典記念 軍人會館建設
寄金百萬圓を 滿鐵から寄附

【東京電報】帝國在鄉軍人會では九殿下に御大典記念として軍人會館を建設することゝなつたが、滿鐵より百萬圓を建設費として寄附することに決した

新見獸醫部 長近く進級

【東京電報】來月初め陸軍異動で左の如く進級あるはず

朝鮮軍獸醫部長一等獸醫正 新見信太

任陸軍獸醫監

一月中の 對支貿易激減
大藏省發表

【東京電報】大藏省發表=一月中に於ける支那、關東州及び香港との貿易は(單位千圓)

輸出	三一、一六五
輸入	二二、〇五七
出超	九、一〇八

を示し昨年同月に比し出超額一千二百五十四萬五千圓減退、輸出は一千八百六十一萬七千圓の激減でかゝる數字を示したのは、昨年一月恰も支那關稅引上げの前月に當り、輸出額が著しく膨脹せるによる、地方別左の如し(單位千圓)

	輸出	輸入
▲滿洲	三、一五〇	二三九
▲北部	九、九九五	五、二〇一
▲中部	一一、四九二	三、九一五
▲南部	四八五	八八八
▲關東州	五、六一一	二一、六八二
▲香港	四、四三二	六五

天岡氏を殘し 大物皆出所
昨今の市ケ谷刑務所

【東京電報】佐竹三吾氏の出所に少し遲れて越後鐵道元社長久須美氏も午後五時保釋を許され、市ケ谷刑務所を出たので殘る大物は天岡前賞勳局總裁のみとなつた

外地貿易も 皆な減少
朝鮮は三百七十餘萬圓の減

【東京電報】拓務省發表=一月分朝鮮、臺灣、樺太、及び關東州(南洋廳未濟)貿易額左の如し

輸出	三七、四九〇、三二五圓
輸入	二七、九六六、七七七
出超	九、五三三、五四八

前年度同期に比し朝鮮は三百七十六萬四千圓、臺灣は百五十三萬三千圓、關東州は七百六十八萬三千圓の減少を示した

重光公使來京を機に 支那側大に期待
關稅問題解決せん

【南京五日發電】重光代理公使は日支通商條約改訂交涉開始のため七日來京するか、重光代理公使は今回の來京につき支那側は關稅問題に關し具體的細目の討議に入るものと期待し、同時に調査完了せる南京事件賠償問題についても政治的協議の提議あるものと期待して居る

事件續發して 露佛國交險惡
兩國の新聞互に 猛烈な攻擊を續く

【東京電報】最近險惡な空氣ある佛露關係は、ベセドフスキー氏事件に引續き幾多の事件が續發したのでますます緊張の度を深め、外務省ではその成行を重大視して居る。即ち佛國の反勞農派新聞および佛國白露新聞とロシヤ勞農紙とは右につき猛烈な攻擊を續けてゐるので或は外交斷絕に至りはしないかと憂慮されてゐる

五分利公債 三千萬圓發行

【東京電報】大藏省發表=政府は震災善後公債に充當のため二月七日五分利公債(第一回)額面三千萬圓發行のことに決定した、右は全額預金部引受になつた

人

◇松本要氏(公州地方法院次席檢事)五日夜赴任の途入城二見旅館へ

中央政治會議通過の 關稅自主實行案
對外關係を考慮して 暫らく發表を差控ゆ

【南京五日發電】本日の中央政治會議は財政部長宋子文氏の提案にかゝる關稅自主實行法案を討議の結果通過した、右内容は對外關係を慮り、暫く發表を差控へその實現準備に着手することゝなつた、案の大要は左の如く確聞す

一、國民政府は來る七月一日を以て關稅自主の宣言を發すると共に關稅自主に伴ふ新國定稅則を公布し十月一日釐金撤廢の時期をもつてその實行期とす

二、稅則委員會をして速に金單位に依る新國定稅則を編成せしむ

三、一八六四年英支間に締結せる南關官吏外人法辨章程は最短期間内に取消を聲明し、支那人を總稅務司に任命すると共に外人稅關官吏の採用を中止し以て完全なる關稅自主を期す

而して新國定稅則は輸出輸入兩稅則の改訂を含むものとす

太平漫語

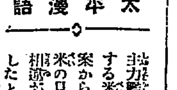

主力艦に關する米の提案から、日米の見解の相違が暴露したといふことだが、暴露したのは見解の相違ばかりではなく、米の老獪と日の正直、即ち日米外交手腕の相違だ▲正直なる日本は擧め米の老獪を迎つてこそわざ〳〵全權を米大陸に迂回せしめたはずであつたが、正直は正直、老獪は老獪、すくなくとも日と米との外交にかけては、正直の老獪におよぶべくもなきことが暴露したのだ▲こゝにおいて正直な全權もべく用意周到を極めてゐたわれ等も、俄然、不用意不周到的根據を極めねばならぬことになつたわけだが▲辛うじて仕合なことは、米の提案は例へ先刻ワシントンで提議されたにしても、直然日本の容認出來ないものであつたことだ▲そこで輿論反對の米の提案こそ仕合、散々なめられた『正直』を逆用してこの機に『老獪』を絶殺し、日米外交においては日本の老獪の正直におよぶべくもないことを知らしむるに如かず▲英國保守黨が勞働黨内閣を攻擊して、倫巡洋艦二隻を廢棄する位のつまらんことを秘密にしてゐると後で責任を負はぬ、といつてゐるのは、さすがに外務の首領らしい言草である▲巡洋艦問題に關する米の提案は反響重大とあつて特に日本の總選擧後に提案するとのこと、また支那は支那で日支交涉を日本の總選擧の結果をまつてからとつてゐるから▲總選擧の結果は相當影響あり總選擧後の政局の安定が望ましきことになるが、▲政局の安定は望まれそうもない今の狀況では、總選擧の結果直に巡洋艦乘出し、王正廷飛び出せるかどうか米にも支にも都合はれない▲不良學生問題が警察と學校との關係を不良化して來たのは大人氣なく、お互ひに『不良』呼ばりするに至つては、いよ〳〵不良兒だ――

回 經濟 回

新大洋票發行 舊紙幣は回收

ハルビン各銀行にて發行せる舊紙幣は政府當局の命により全部回收し新に監理官總の換印したる新票を發行することゝなつたが現在市中に流通して居る總額は四千五百萬元で十元五元一元および一角二角の五種である

客年中の 鮮内米消費額 八百七十萬石

朝鮮内に於ける米の消費額については統計的な調査がないので消費は推移の狀況を的確に斷ずることは出來ないが、その生產額より輸移出入額を加除したるものを消費額と看做し最近五ケ年間に於ける推移を示すと、昭和四年中は米の生產額一千三百七十萬石と見積り輸移出額五百六十萬六千七百五十二石、鮮移入額六十九萬四千九百十六石、鮮內消費額八百七十八萬三千四百四十四石粟輸入額百五十四萬六千六百七十石で本年中における米の消費量は割合少い勘定になるがその代り雜穀の消費において增加して結局平素箸に農家では主として雜穀を補食したことは明かである

朝窒の硫燐安

朝鮮窒素では本年より新たに製造することになつてゐる合成肥料硫燐安を目下試驗的に製造を開始してゐるが本製造を開始するのは三月からで從つて市場へ現はるるのは早くとも三月末か四月初めの豫定である該肥料の年產豫定額は五萬トンであるが、鮮內はロイナホス、アンモホス及び天和、地和等の合成肥料に壓倒されてゐる關係上、その販路については鮮內を主とせず大體鮮內を二萬トン程度と見込んで其の他は內地市場に搬出す定である、しかしてその品質については新製品である關係上、果して他合成肥料と競爭し得るか否かは未知數であつて、從つてその實行についてはなほ憂慮される點が少くない

局鐵連帶輸送

一月中に於ける鐵道局線と鮮內各私線との連帶貨物輸送數量は私線發一萬一千九百五十五屯局線發四萬六百十六屯計五萬二千五百六十八屯で前年同期に比し一千二百九十屯の減少である、減少したものは京南線の米が二千屯余も減少したのと慶北線南線等の局線發各品が減少してゐる、一方忠北線發の米黃海線發の鑛石は幾分增加を見せてゐる

大株短期引跡

回 株式 回

大 新	五十五圓三〇	(十錢高)
鐘 新	九十五圓五〇	(廿錢高)
日 産	卅一圓五〇	(不變)
東 新	百一圓一〇	(不變)

回 期米 回

各地期米後場止

下關二七八五▲桑名十一番二七三五▲十二番二七三四▲名古屋二八二▲金澤二六七〇▲熊本二六七七

大阪最終氣配四十三錢(一錢高)

回 商況 回

群山魚市場 (群山電話) 今朝は入船僅か三隻で品薄の折柄地方よりの買入殺到で相場昂騰せり 水上高一五〇圓 船三隻 タイ七八圓 ブリ三八圓 アジ二〇圓 サバ二〇圓

仁川魚市場 (仁川電話) 本日は天候恢復せるも入船尠きため品薄く買方は寄行不良のため手控へに商內薄く相場も保合つてゐる 水上高三〇〇圓 サバ二三圓 イワシ一五圓 ハゼ一二圓

京外三坂市場

キューバ糖 二弗丁度

ジャワ糖 月二限 一〇ギルダ丁度

倫敦糖 同 九志丁度

小作官會議

朝鮮各道に設置せられたる小作官および小作官補の第一回會議は、去る五日より三日間總督府第二會議室において開催さるゝことになつた。會議の内容は祕密であるからその詳細を知悉する由はないが、主として小作慣行、地主監督、小作人指導、小作爭議調停等に關する諸例が議せられつゝある樣である。元來小作慣行なるものは、永年の間地方々々の慣構と風習により馴致されたるものであつて、各種各樣の形態を有し、これを改善するについては、慎重なる考慮を要すべきは勿論であるが、要は地主と小作人との利害をさへ一致せしめ得れば、その目的は全部に達せらるべきはずのものである。然るに地主と小作人とは一面共存共榮の状態にあると同時に、又一面においては利害相反する關係を有するものであつて、各國を通じて小作爭議の起こるゆゑんもこゝに存し、かついづれもその對策に惱みつゝあるゆゑんもこゝに存するのである。◇

地力を增進し收穫を多量ならしむる點においては、兩者の利害相一致するけれども、これを分配する場合には、兩者の利害相反するを免れない。これが地主對小作人の關係なのである。しかも從來の收穫の四割若くは五、六割と取りきめたる小作料なるものは、それが土地資本の價値および勞力の評價を根據とせるものにあらずして、たゞ地主對小作人の互讓の精神に基づいて、大ざつぱなる取りきめに滿足したものである。もし地主および小作人間において、この關係を明察せずして、たゞ自己の欲望を滿足するのみに熱中することありとせんか、恐らく小作爭議は年中絶間なかるべく、且その解決を期するは、百年河淸を待つのやうなものであらう。かるがゆゑに小作問題を議するに當りては、何より先に地主および小作人をして互讓調和の精神を發揮せしむることに根本眼目を置き、それを土臺とせる上の制度の改善、分配の合理化を計るべきものか、と思ふのである。現今朝鮮においては未だ小作爭議の甚だしきもの起こらず、たゞ三南地方において往々小局部的のものを見る状態であるが、その原因が何れも、この地主および小作人間における互讓調和の美徳の缺如にあることに、われらは注目せなければならないのである。

◇

鮮鐵地方における小作問題は、何れも懸念舍音の弊害、又は小作人に地税負擔を強要することに原因せるものである。舍音制度の弊害については、なほ考察を要すべきものであつて、僕にその存續を論議するに慨るものなるも、これが地主對小作人間に介在せられることによりて、地主對小作人間の情誼を疎隔し、親密を阻害せしむるてふことは、爭ふべからざる事實である。しかも彼は地主および小作人に對しては、何等特權の共通點を有せず、たゞその地位を利用して一文でも多くもうけ得ればもうけ得の状態に置かれたものであるゆゑに、人情の常として小作人に無理を強ひ、かつ無理を強いられたる小作人において、遂に反抗を試みることになるのも、必然の歸結ではなからうか。次ぎに小作人において地税を負擔するといふことも、當初は遠隔地における地主の便宜をはかりてこれを代納し、小作人は互讓謙遜の精神によりて、その立替を請求せず、又地主においてはその立替金を精算返還するといふ他人行儀を避けて、たゞ收穫する小作料に手加減を加へて、それにむくゆる状態において起こりたる慣習である。かゝるものを、今日地主においては苛も取り得べき限りのものは全部取り盡くすといふ態度に出でながら、たゞその地税のみは從來の慣習なりとて、小作人に負擔を強ふるのは、それが道理上よりも、徳義上よりも、到底默容すべからざる行爲であつて、小作人においてこれを拒まんとするのはもとより當然な要請なのである。◇

これを要するに小作問題は、飽まで地主對小作人間の互讓調和の精神を土臺として解決すべきものであつて、萬一權利義務の觀念のみによらんとするの方針に出づるにおいては、それは益々紛爭を激起こすれ、その解決を得るの日は永久に來らざるものと覺悟せねばなるまいと信ずるのである。

立候補の變り種（三）

左翼理論家でうたはぬ詩人 ―河上肇博士

學壇から飛出した新顏といふところで、京都第一區から立つ河上肇博士を第一にのせやう。明治十二年山口縣に孤々の聲をあげたといふから今年とつて五十二、博士は人も知る唯物史觀の理論的支持者であり、左翼マルクス主義論壇の雄だ。學者にしては多少趣味たつぷりな雅號ひだが、しかし吉野、西田、和辻などの博士や土田杏村と並び讃嘆をしてゐるあたり、どうしてなかくの元氣で、例の共產黨事件で京都帝大をおん出で野の學者となつて以來めつきり元氣になつた。だがこの明けても暮れてもやれ辯證法の唯物論のとなつて御座る博士が、山口高校にあつた青春の血燃ゆる頃は、天下の大詩人とならんと願かけてゐたのだから面白い。してみると何がこの歳月博士を動かしてゐたかといへば『情熱』だ。たしかに博士は感激性だ。この感激性が山口高校時代には詩人をあこがれさせ、新聞記者時代には『無我愛』宗の信者にならせ、そして後には一躍濁氣のよい社會主義學者たらしめ、今やまた勞農黨派の代議士にならせやうとしてゐる。感激々々！感激が唯物主義やマルキシズムと理論的に兩立しないと見込んでゐる連中は『この僕をみよ』だらう

東京帝大法科を出たが明治三十五年、それから慶大理財科や學習院の講師をしてゐたが、感激から喧嘩でもして飛び出したのか、その後は讀賣新聞や日本經濟新誌の記者生活、すると運はめくつて四十二年に京都大學助教授に任ぜられ、大正二年には獨佛英に留學を命ぜられた。この間にしつかり勉強したらしい。歸つて來て間もなく法學博士を貰ひ、續いて四年には大學教授、記者時代には『社會主義評論』を千山萬岳樓主人の名で出して大いに猛牛號の鋒をふるつてゐたものだつたが、それが無我の愛の行者に轉つたので斷絶してゐた。それを今やまた『社會問題研究』といふ小冊子に復活して、日本の社會主義運動の勃興に大いに努めた。『唯物史觀研究』『社會組織と社會革命』『近代經濟思想史研究』などの本を書いた。そして、一躍學壇の人氣ものとなり多くの弟子をもつた。然しその弟子の中に左翼小兒病患者がゐて、遂に累は師におよんで大學教授の椅子をけとばした。そして昨冬東京へのり出して來ていよく左翼派鬪士の名をあげた。今後の鬪士としての自由な天地における博士の活躍ぶりは左傾派の人の誰もがみつめる所であらう。人としての博士は情熱を内に祕めた鑑識の鑑賞眼はさる詩人だ。だが行動における博士はどこまで行くか、スターリンへか、ブハーリンへか、問題は博士を無我愛宗に行き、しかもまた社會主義に赴かしめたその胸の内の『詩』の發展にある。（寫眞は河上博士）

哲學畑から飛出した風雲兒 ―北昤吉氏

一方に前回の普選で全國一の最高點となり壯者を凌いだ高木首年老があるかと思へば、他方には無產派の前副議、大山（勞農）、加藤（大衆）、松岡（社民）三氏が三つ巴になつて、共食ひのいとも壯烈なる血戰をやらうといふ東京は第五區、おそらくは全國第一のこの激戰地へ、これはまた愛國大衆の大だんびらをふりかざして馬をのり入れる武者一騎、その名を北昤吉と呼ぶ。これまた變り種に數へ上ぐるにたる壯觀である。學壇の人といふよりも論壇の鬪士で、早くから母校早稻田大學を去つて自由な天地に活躍し、かつては若宮卯之助君等と共に『日本新聞』をおこして盛に論陣を張つたが、不破傑紀問題か何かで意見が合はずにとび出して今では雜誌『祖國』をひつさげてたつてゐるいはゆる論客の二字がぴつたりはまる人物だ。だがさうはいつても北君は單なるジャーナリストではない、眞摯な哲學者としての一面をもつ、ヘフデングの『近世哲學史』二卷の翻譯に哲學者としての立派な素描を示してゐる。また大東文化學院の講師になつた頃、早稻田の少壯哲學者等と『學苑』といふ學術雜誌を主宰してゐたことがあるが、いづれも現代ドイツの西南派の哲學に屬するその道の權威さを示してゐた。同君の兄貴は宮内省の怪文書事件などで問題を起こした北一輝氏だ。兄弟揃つて國士といはれ、殊に昤吉氏は日本主義思想の中心人物と思はれてゐるが、然し本人にいはせると『僕は若い頃は純然たる西洋の學問をやつたのだから、僕こそは和魂洋才の見本だ』と自任してゐる。これも強ち傲ではなく、哲學、宗教、政治學、法學、社會學、倫理學、文學とその智識の間口も廣ければ、奧行きも深い。そして較して高潮に達すれば、その該博な智識がすべて國士的熱情の息吹きをうけて、口をついてとび出し聽く者の胸をうたずにはゐないのだ。（寫眞は北昤吉氏）

新規追加額は一千萬圓程度か
本府實行豫算は二億三千萬圓に上る見込

昭和五年度總督府實行豫算は議會解散を見越して林財務局長東上前すでにその大綱は決定しなり政府の方針、指示をまつて計數の整理に着手されるはずではあるが、大體四年度實行豫算の踏襲にあることは素よりで、たゞ不成立豫算における新規增加額が何程までに復活要求するかゞ中央との折衝に懸つてゐる問題になつてゐる。無論總督府は不成立額一千六百九十六萬九千圓全額の要求は不可能としても少くとも一千萬圓程度の追加要求はその新規費目の内容よりしても當然臨時議會に提出のはらで林財務局長が依然東京に居殘つて極力折衝に當つてゐる事情も右に關する本府首腦部の強硬方針の貫徹にあるらしく、更に近く總督の東上によりてその邊の折衝も大體目鼻がついて來の編成が行はれる譯であるがその額においては

四年度實行額

經常部	一七四、三九五千圓
臨時部	六二、〇三六
計	二三六、四三一

の新規額二千五百五十三萬五千圓中經續費を控除し、更に追加要求新規增加額一千萬圓とせば當然增減を控除すれば大體

經常部	一六九、三九五千圓
臨時部	六五、三六一
計	二三四、七五六

に上る見込みらしい

九州一周 ―旅行團に參加して― 三浦生
太宰府詣で

東風吹かば香起せよ梅の花と歌つた菅公は梅花の如き人格の所有者である。その跡を忍びたいとは前から考へてゐたが、昭和四年の歲末にあたり、鐵道局主催京城日報社後援に成る九州一週旅行團に加はつて初めてその目的を達した。朝鮮では草木がなほ冬眠にあるに拘らず、こゝ太宰府では梅の花がちらほら咲いてゐる。菅公の寵愛をほしいまゝにした飛梅は太宰府神社の社前にありて、時を得たり顏に笑つてゐる。菅公は時に歌に始終梅花を題材にした。それが爲でもあらう神社の境内には梅の林を以て埋められてゐる。梅林の間々には茶店が散在して客を呼んでゐる。幾百年間も風雨に打たれて惱んだ梅の樹が、彼方此方に點綴して梅林を更に引立たせる。太宰府神社は境内の中央に位置し輪奐の美を極めてゐる。社前向つて右側に寶物殿があり、後方に歷史館がある。一行一同は菅公の靈にひれ伏して、彼の如き勇氣と正義の爲に働く力を與へよと祈らざるを得なかつた。思へば菅公は純忠の人であつた。宇多、醍醐の兩帝に仕へ奉りて忠を盡し、時平の讒奏にあふも意に介せず、その左遷せらるゝにあたりても恩賜の御衣をなほこゝにあり捧持して日々余香を拜したのである。彼は五歲の時に『靈天門』と書して父を驚かしたに始まる、その武においては都良香の館で弓を射て見事に的を射て、單に菅公が文人であると思つた人をはぢしめたのでもわかる。能ある鷹は爪を隱すとやら、支那の要文爲が菅公は孔子の如き聖賢と白樂天の詩才を兼備せるものと驚いた程である。菅公の家庭の圓かなるはいはずもがな、その愛梅は草木にまでおよんだのである。東風吹かば香起こせよ梅の花と京都紅梅殿を去り太宰府に左遷せらるゝにあたつても、なほ梅に別離を忘れなかつたのである。一同は今一千二十六年前の菅公を忍んで、感慨無量ならざるを得なかつた。神社を拜して寶物殿に入り、菅公の書かれたと稱する數々の物を見る。歷史館においては少年時代から五十七歲にして太宰府の梅の露と消ゆる迄の御生涯が闡せらる、甲山郡守と共に感じ興味しき人格のアトモスフエアに浸つた。團體中には末松さんの如き盛んに記念撮影をやる、國境子は活動寫眞をとつて九州一週旅行を物してゐる、太宰府みやげを撫るものがある。太宰府詣は老は若くなり、若きははしやぎ、旅行中の一メモランダムである（二、三）（寫眞は太宰府神社と飛梅）

平山郡面長會議

平山郡では四五の兩日管内十四ヶ面の面長を郡廳會議室に招致し昭和五年における面行政の打合會議を開催した（南川）

裡里青訓近く認可

裡里青年訓練所は近く認可の運びに到る模樣で去る五日訓練その他を分離し第一回の集合を行つたが入所者は今のところ廿一名である（裡里）

まだ足らぬ朝鮮の醫療機關
國手活動の余地十分

ふだんは何くそでピンついて居る大男も一旦病魔に襲はれると苦しい時の神だのみとお醫者さんの手にすがつてひたすら生命の延長を計るが、朝鮮における醫療機關はどんな風にとゝのつて居るかといふとまだく心細いものである勿論現在では幾分ふえてゐるのであらうが今一番新しい昭和三年末の數を見ると、官立病院が四ヶ所、道立病院が三十ヶ所、私立病院が八十ヶ所で、このお醫者さんは内地人七百八十六人、朝鮮人六百六人、外國人三十人、その内公醫が二百九十四人となつてゐる。更に醫生は四千六百九十九人で、限地醫業者は内地人八十七人、朝鮮人四十九人、外國人十二人で、内公醫が四十三人となつてゐる。それから齒科醫師は内地人二百四十六人、朝鮮人九十八人、外國人二人、入齒營業者は内地人百七人、朝鮮人八十四人、藥劑師は内地人百五十五人、朝鮮人二十一人、外國人一人といふ所で、最後に女の大役出產を引受ける產婆さんは内地人九百八十三人、朝鮮人百三十八人で、一體に朝鮮人は内地人に比し病氣の抵抗力が強いさうであるが、これでは未だその機關が甚だ不足で、又内鮮人を通じ少いといふことは自然醫療觀念が高いといふことになるからこれ等の機關はなほ大いに普及されていはゆる國手の使命を果さねばならぬと

郵便爲替取扱高

京城府内各郵便局所取扱ひにかゝる客年一月から十二月まで一ヶ年間における郵便爲替の受け拂高は振出口數三十五萬六千六百五十口、その金額千二百三十五萬三千八百十二圓、又拂渡しは口數四十二萬二千五百十口その金額千二百五十五萬千三百十三圓なるがこれを前年の一ヶ年分と比較すると振出口數五分金額八厘共に增加し又拂渡しは口數一割九分減少金額一分四厘增加して居る

鄕土ニュース

◇強盜お客人　東京市鶴待合宮良久に遊興の客自稱丸山角五郎（三）しが同家の藝妓を生意氣だからと絞殺した上女將を脅迫して三十圓餘りを奪ひ、おまけに酒を出させ強か飲んで立去つたが、間もなく捕へらる。

◇天ぷら洋行　東京銀座裏の天ぷら舖竹本紅太夫、ある品質の米人の勸誘をうけ三ヶ年三萬五千圓の契約でニューヨークへ天ぷら店を出すことになり、近く女中をつれて渡米。

◇スキー旅館　スキーの本場、雪の藻岩に今度三百人收容できるスキーホテルを二萬五千圓の株式で同地金谷山麓に建設することになつた。

◇應募者殺到　下關市城山公會堂で行つた朝鮮總督府巡査三十名の募集に應募者三百余名押かく。

就職挿話

不景氣もますますその度を加へて三井三菱等の大會社をはじめ、各銀行會社、何れも新社員採用數が少い爲、各大學卒業生は青息吐息。

◇

かうなると、現在就職先を有つてゐるサラリーマン諸君といへども油斷は出來ない、その會社からクビにならぬやう用心をせねばならぬが、それには一體どんな心構へがいるか。

◇

その祕訣を一々實例をひいてくわしく、更に進んで『どうしたら拔擢されるか？』まで事こまかに實業界の重鎭である阪急電鐵社長小林一三氏がキング三月號誌上に說いてゐるが、時節柄特に注目されてゐる。

朝鮮漫筆（76） 百遍舍千休

年中事行 春香を偲ぶブランコ

陽物が芽ぐんで來て、春を思ふ時分になると、ポツポツ初夏の仕度に取りかゝらねばならぬ。端陽節即ち五月五日は端午の節句で都會も鄙も推しなべてブランコをこしらへて遊ぶ。晴裝に晩き換へた妙齡の婦女子はこの一日をブランコに興じ拔いて、樂むのである。内地は男兒の節句として、端正やら鯉幟を取り出して祭るが、朝鮮のそれは男子の更衣着初デーであると同時に、婦女子のブランコ乘りデー即ち婦女子解放デーなのである。節句先からセツセと晴れ衣を準備しなくつては今年もまた端に貰ひ手がないから、一生懸命だ。若きも老いも醜も娘も勿論出て來る。母も娘も出ずにはをらぬ。まして青春の血に沸く娘盛りは、今日出て乘らなければ來年の今日と、又と再び解放せられる日はなかつたのであるから、着飾つた夏衣に肌もあらはに透かして見せて、肉體美を誇りながら、丁ど新綠濃やかな樹柳の高さ丈飛んで見せるのである。春香は川邊のブランコで李道令に見初められて以來遂に朝鮮子の戀のロマンスを作り出し、見事戀しい夫に添ひ遂げて勝利者となつた物語りは花もはぢらふ娘心にも、これだけ徹底深く極めてをつた。今も春香氣取りで飛んでゐるのである事は、京城へ登つて來た年春香を卒業して歸つて來た、李道令だけが知つてゐるばかりとはいへまいのである。

平生温突内の蟄居してゐるものとばかり思つてをつたのにと、朝鮮婦女子がこの日活潑勇敢にブランコにのるのを始めて見る人は驚かぬ譯には行かぬのである。

こゝで一つ注意を喚起して置きたいのは、朝鮮婦人の服裝さである。厨房に活動してゐる朝鮮婦女子の手取早き起居動作は、しくゐる國なものでないのである。朝鮮の服裝が士頭でありかつ服裝が水仕事といはず火焚きといはず極めて便利に出來て居る關係もあらうが要するに中々甲斐々々しく起ち働いて居る程だけは事實でいはゆる澁突盛居調査者がこれを見したら吃度吃驚するに違ひないのである。

◇新式朝鮮婦人中にはテニスやベースボールの樣な新式遊戲を知らない人もあるではあらうが、然しながら男性で快活で活潑で男性的なブランコや板飛びを知らない婦人および一人もない程だけは、深く婦人の膽囊にきざんで置かねと、朝鮮婦人方に鍛錬が出來る。普通朝鮮婦人は自ら手に物をさげたり、一歩一扉主婦を急いであるいたり、一寸間團扇を使ひを急にしたりしなかつたものである。男子ですらかくも閑場に悠然と構へてをつたのであるから、況んやかよわい女子しとやかならざるべからざる女子が、より以上に温順にしとやかであることを要求されたのは當然の事であるが、それが假に女子の性の發達を妨げた點がある事は爭はれぬ、識者ははらはらしてゐるけれども然し元來が快活勇敢男性に富んで居る朝鮮婦人である事は實にその解放せられた日の板飛びブランコ在見等の日に男子もおよばぬ程の勇ましさを示すのに徴して明かであらう。今後充分に教育せられ立派に躾けられた朝鮮女子は決して他と伍してヒケを取る樣な事は斷じてないと思はれる。

◇春香傳が世に廣められて以來女子のブランコ乘りが一層普及されて盛んになつたものである事も認めねばならずかつ民衆に膾炙せられる小說の感化力指導力の偉大なるものである事も充分に認めずにはゐられぬ。

展望臺

畜々たる昭和疑獄の御裁き役、立役者の美男檢事石郷岡巖夫氏、この石郷岡氏のはなぐしい活躍振りにほれ込んでか、近頃毎日氏のもとへ若い女性から結婚申込狀續々、これにはさすがの鬼檢事もてくさりにヤリく男振がよくて親切で働きものなら、豈石郷岡氏架平ならずとも、若い女性に騒がれることに昔から相場がきまつてゐる。

○

ところでこゝに、架平課足の色男、和製シャロック、ホルムズといふ素敵もない美男青年探偵出現一體誰？……八丁堀の鬪り者、天下無敵の蹴り虫、……ここまで言へば誰でもハハアあれか、と膝を打つ天下の人氣者名人右門その人

○

その右門が又し振で富士三月號の『千柿の鍔』で、本當に胸のすく活躍振を示してゐる。痛快自在爽快な佐々木氏の描寫は天下無類正に怪盜ルパンにも匹敵するものではある。

◇永井柳太郎氏大演說集（第一輯）
普選日本における新大演說なる傑作者無人論、新興勢力の擡頭、太陽主義等々十有五篇を集む。
（最新刊 定價壹圓五十錢 東京本郷大日本雄辯會發行）

クスリハ山岸
卸と小賣 通信販賣
合資會社 山岸天佑堂
京城府本町一丁目
電話本局 三二七〇番 二〇一〇番 二四一〇番
振替京城二〇三三番
藥品旬報 毎月發行

二百六十餘名の醫學博士御推奬
補血滋養強壯劑
ポリタミン

ポリタミンは單なる鐵劑又は蛋白製劑でなく近代醫化學に基くアミノ酸製劑でその效果の傑出せるは左の報文にみて明かであります。
××××
ポリタミンの最も優秀な特徵として認めらるるものは動物性蛋白質の消化分解產物であつて且つ生體に必要缺くべからざる各種のアミノ酸を豐富に含有して居る點である。加之、神經強壯補血劑グリセロ燐酸鐵を配したるは極めて親切であると謂はねばならぬ一般に消化機能の減退せる者に於ては蛋白質は充分消化吸收されずその利用率は極めて少ない。斯る場合に少量のポリタミンは良く蛋白榮養の效果を奏する。
―日本醫科大學教授 大倉醫學博士談

貧血 衰弱 榮養不良 肺結核 虛弱兒童 產後貧血 胃腸病者

ポリタミンは貧血並に消化力の衰へたる諸病者に用ひて著効あるべきを信ず。……小田醫學博士（大阪）
諸種の衰弱性疾患及び慢性病の恢復期患者に處方せるに効果見るべきものあり。……大野醫學博士（大阪）
榮養不良、体質薄弱、病後の恢復期等に試みその經過の可良なるを認めて居る。……鶴巻醫學博士（福井）
肺膜炎、肺結核で色々の程度の榮養障害を起して居る者に投與したのに、何れも比較的速かに榮養を增進せしめ得た。……須藤醫學博士（京都）
腺病質、病後衰弱其他一般虛弱兒に對し、ポリタミンを用ひしむることによりて、榮養の目的を達せしめ得たること少からず。……田川醫學博士（堺）
產後の貧血特に分娩後永らく貧血し身神薄弱な方に用ひてよい成績をあげて居る。……北井醫學博士（東京）
私は胃腸病患者の榮養補給の目的に極めて合理的製劑としてポリタミンを愛用して居る。患者から處方を望まれると之を推奬して居る。……小川醫學博士（津）

全國知名の藥店にあり。
醫家實驗報告書 御申越次第進呈
發賣元 大阪市道修町 武田長兵衛商店
製造元 大阪市東上町 大五製藥株式會社

慶尚南道

實業補習教育とその眞髄（一）

九大教授 小出滿二氏

本稿は九大教授小出滿二氏が總督府の招聘により慶南公立農業補習學校に於ける道內補習學校教諭合同の席上でなした講演の大要である（釜山）

今や 實業補習教育は追風に帆をあげてゐるやうなものである、世界の列國を通じて人が皆目をつけてゐる。元よりこの實業補習教育といふことは古くさかのぼれば少くとも一五〇〇年位以前よりあつた。日本にも明治五年學制頒布の際のうちに既に民學校と呼ばれて中等學校の規程內に補習教育の餘地を示してゐる。然しこの學制は遂に十分に實用はせられなかつた、その後明かに制度として明治二十三年に實業補習學校の名が表れて小學校の補習と定め、同廿六年には更に進んで規定せられた、これより先澤柳政太郎氏や手島精一氏は力說されたので時間的にても大いに

論究 されたものであるが概して小學校の學習を補ふ位にしか考へられてゐなかつた。現今の制度は大正九年末大改正をなして大正十年より實施せられたものである、その意義は當さにおいて全く別なものであるがやはり昔のものと同じく考へてゐる人が多い。然し昔と今とは全く別な考へでなければ今後の斯教育を進展せしむることが出來ないのである。實業補習教育がかくの如く進步したには色々の

原因 がある。その一つは先般の世界大戰爭といふ人類社會の大經驗である。英國、米國等に於ては徴兵制度がない國に戰爭の時武器を十分使へぬのみでなく人間としての教育がたらないことを深く感じたのである。今までの教育は國民の少數に與へたもので大多數のものに大いに不足してゐた。現にわが日本においても小學校卒業生の二、三割が中等學校に入り殘りの七、八割はそれまでで教育は斷たれるのである。然も徴兵檢査の際の調べによれば卒業後四年までに少からず退步の

退步 をなして聯ち國民の大多數は三、四年の小學生の知識と同程度である。これではならぬといふので實業補習教育を盛んに唱へられるやうになつた大原因である。然らばこの七、八割の國民を如何に教育すればよいかといふに勿論全部を中等學校に入れる事は出來ない、彼等は生活のために働かねばならぬので中等學校に入つて居て教養を積むやうな餘裕はないのだ、それで職業に從事しながら教育せざるを得ないのである。それも就業前までは職業の

餘暇 に教育すればよいと考へてゐたが、働いて疲れたあげくの教育ではダメだ、餘暇などないので職業に從事するといふその時間をさいて教育せねばならぬと今は考へて來た、否仕事をなしつゝあるその間で教育する工夫が必要だといふのである。それで獨、英、米の如く補習教育を義務制度としてゐる處では日曜日および土曜日の午後は

當然 休むべき時だ、その時を犠牲して教育するのではないこの休日以外の時間中に教育せねばならぬと定めてゐる。思ふに將來少年は未だ本當の一人前の人間でない、それに一人前の仕事を要求するのは間違つてゐる、立派な一人前となるべく教育を與ふるのは國家の責任である。由來過去百年間に大いにおこつたことは自由主義でデモクラシーの思想となり、政治經驗その他いづれも民衆の世となつた。昔の如く少數の人のみが教育されて多數の人々は奪はれるといふのではないこととなつた

即ち 民衆の教育を盛んにしなくてはならぬ時代の趨勢でそこに大戰爭の經驗によりてこの實業補習教育が大いに主張されることゝなつた。なほもう一つの原因としては教育といふ立場からも見られる、即ち教育學說の進步發展によつて斯教育の重要さが加はつた

昔は 西洋でも東洋でも教育と云ふものは一つの模範の人物をつくりこれに一歩でも近づけばよいと考へてゐた。孔子や孟子や聖人君子がそれで、いかなる議論が出ても總べて『子いはく』で解決されたものである。しかし現在の教育は個性の完成、自我の發揮をなすのだといふ人物をつくるのであるといふ。この人物をつくるとは何であるか、總べての人が孔子のやうになるといふことは出來ないので、人々には個性があるので持つて生れたその人の天性を十分に延ばすといふことである

他人 を眞似するのが決して教育ではない。コメニウスやグリンの說は動かされないで、その教育の方法手段にはルツソーは自然にかへれ小細工をしてはならないと叫び、又ペスタロッチ、フレーベルからモンテツソリーに至るまでも模型ではダメだ、形式ではダメだ、實物により體驗によらなければならないと說いて居る。

蔚山水利 工事を急ぐ

豫期以上の好成績

目下工事中の蔚山水組は旱害救濟事業の一として總督府當局にても極力便宜をはかりつゝあるが附近の村落より就役する者毎日平均一千名以上に達し豫期以上の好成績であるが結氷期を經過後は五月の雨期前に堤防工事を完成せしめる方針にて氣候の溫暖に向ひ次第更に人夫を增員して工事を急ぐ由（釜山）

凧を追かけ

子供の慘死

山清郡山清邑內長洞の勞働者趙萬□（三）の長男趙□（三）は四日午後四時頃家の切れた凧を追ひかけて道路へ出たところを、泗川邑內より疾走して來た慶南自動車のトラツクに轢倒され頭蓋骨を粉碎して慘死したので目下轄警では運轉手取調中（釜山）

釜山の傳染病

釜山府の傳染病は本年に這入つてから五日までに四十一名の患者が發生しこの內腸窒扶斯十九名にて發生率は昨年よりも多く今後も警戒する模樣である（釜山）

平安北道

こゝ暫くは朝鮮材受難時代

この上器材の値下げは出來ぬ

渡邊山林部長談

渡邊山林部長は五日午前十一時新義州發列車で下車伊藤營林署長外多數の出迎へを受けてステーシヨンホテルに入り朝食後道廳を訪問新義州營林署工場を視察したが六日は營林署事務所を七日安東地方を八日多獅島を視察して歸京の豫定になつてゐるが記者に對して左の如く語つた（新義州）

今日の視察は單に事務監察だけである過般釜山方面に出張した際營林署材の値下げを傳へられて面喰つたが今回も器材の値下問題や大口取引の限定など行ふためでもなければまた腹案さへ出來てゐない內地方面には盛んに樺太材や沿海州材の輸入物が多量に這入つてゐるし一方外材の侵入に對しては木材關稅を實施して輸入防止に努めたが金解禁によつて却つて日本爲替が騰つて來たので却つて輸入材の方が割安になつて來たのでこゝまた一層外材防止の關稅とならず木材商人はどしどし手持品の投賣を行ふ節內地の木材界は全く行詰つてある南鮮方面に於ても鐵路と海路との運賃の關係から、鴨綠江岸の木材より樺太材や沿海州材の方が割安で有利なので、その方面からどしどし這入つて來てゐるされぱとかくといふて營林署材の値下は昨年でさへ問題のあつた折柄この上出來ぬし又値下の餘地もない、ただ生產費に於て低減を計るより外はあるまい、先づここしばらくは朝鮮材の受難時代であるがこの難關を切り拔けるまでは異常な努力を要する大口取引者を一店に制限するなどは前に話した通り考へて居らぬし又朝鮮材の普及をはかる上に於ては或は取引を多くすればいいといふ說と或は限定すればいいとの二說があるが何れとも愼重な研究を要する問題だ

耕地面積調査

平北道の調査による昭和四年十二月末現在の耕地面積は水田八萬八千三百七十九町八反田三十二萬四千三百七町八反で前年度に比し水田は二千三百余町の增加、田は一千八百余町の減少を見てゐる水田の增加したのは義州、定州、龜城、雲山等における地目變更によるものである（新義州）

結納金を盜む

義州郡古津面金昌郁（三）は光城面□□洞崔成玉の娘某（二）を女房にすることになり結納金百五十圓を贈る約束をしたがその金がないので惡心を起こし義州に出て來て鄭初洞の□□方で現金九十余圓を盜み所持金と合せてこれを結納金として贈つたこと發覺し新義州署の手に逮捕された（新義州）

亂暴な醉拂ひ

平北慈城郡邑內洞鄭鎭鎭（三七）は一月廿日夜外出先から醉つて歸り生れて間もない三女を蹴飛ばして怪我をさせ嬰兒はそのため翌日死亡するに至つたので傷害致死罪として拘束され目下取調べ中（新義州）

足立秋生氏訃

新義州電話會社專務足立秋生氏は四日朝突然腦溢血で重態に陷り同夜十二時遂に逝去した、同氏は大分縣の生れ旅順工科大學出でハルビン電氣から新義州に轉じ交部人として電氣買收問題その他江岸電氣新義州電氣等各方面に敏腕を振ひ昨年學校組合議員に擧げられ公職者としても相當盡力してゐた人で一般から惜まれてゐる、享年卅九才葬儀は七日午後四時西本願寺で營む（新義州）

黄酒の香

黒狂子

◇九日安東スケート總會を催す、歐洲派遣選手選會を兼ねて

◇これで日本も漸く檜舞臺に顏を出せる譯

◇三日平北の昭和五年度地方費豫算查定終了

◇豫算總額二百十一萬圓以外で四年度と大差なき模樣

◇輸入稅金建問題愈保留監視支那海關一蹴す

咸鏡南道

水利工事に妙な噂立つ

折を見て世論に訴へる

有村熊次郎氏語る

咸興水利組合三工區の請負大林組及び西松の工事監督者有村組に對し最近その外部を毀損するが如き惡角の風評をなし作業監督の阻礙を來さしめんとしひいては咸興水利工事全般に取つても憂ふべき事態にあるので實地監督者有村熊次郎氏は各方面への影響する處甚大なりとして語る、

本工區は昨年九月當大林組に六十二萬三千圓で落札し昭和六年三月末日を竣工期とする相當長期間に亙る工事である、咸興は有名な水害地區なるため雨期間に一日も早く完成すべく

落札の翌日 已に組員を先發させ九月下旬には早くも起工して現在出來高一割五分强であるが工事材料、工具等の要品は大部分取揃へてあるので是等も出來高として見れば工事進捗率としては好成績と思つて居る位でこの好成績も代行會社各位の犠牲的活動の賜ではあるが吾々においても竣工を急ぐ爲と一には見積當時土地改良會社から本工事の約三分の一に當る追加工事を同一單價で特命する旨達しがあり遲くとも十月下旬には出るといふのでその方も同時に施工する積りで現場員を多數使用した事も一因であるが豫期の追加工事は出ぬ上に本工事も用地係員の盡力も効なく無意味な反對に遭つて民有地は勿論官有河川の如き迄

着手に干涉 するものさへあり從業員に對する工事進行率は問題外であつた。加之現場員の住宅に夜間投石すると云ふ施行中の水路を老幼男女を問はず狩集めて埋戻する、頑迷極る部落民の慰撫や組員住宅の新築等必要以外に費消した諸費用は意外の多額に上つたが此點は大林組からも非常な同情を得たため年末の許可を取り便宜を得て規定は六千円餘の工事材料代金以外は完全に片附け得たことは幸であつた。然るに最近本工事に對して無謀な單價で落札したとか或は組合から不當な利益でも取つた樣に宣傳するものがあるらしいが豫算七十萬圓の工事を六十餘萬圓で落札するは決して不當とは思へぬこれ以上の豫算を殘した工事は朝鮮內にも內地にもその例は決して少くない。殊に本工區は平野部で難工と見るべきも無いから是位なら

當然と思ふ この落札を不當と見るなら次札北陸土木の六十二萬七千餘圓も勿論不當と言ふべきであらうが入札の際次札との差僅少の場合は好成績とし悅ぶ位で之を不當呼はりして大林組森主任と吾々との間に不正でもあるか或は組に法外の口錢でも取るが如く宣傳する者の意は解釋に苦しむ。察するに彼等は大林組の半島進出を恐るゝ不正業者が或は大林組の下請を希望する者が吾々の立場をねたむ狹量から出たものとより思はれない。何となれば森主任は業界周知の如く多年朝鮮官界に活躍した經驗を有し萬事官僚肌といふ風で工事以外には何物もなく公明正大を標語とする位で不正を働かんとする者には恐るべき

敵手である 事は言を待たず之を請負業者として不適任とは言へぬが千遍一率といふ點或は不適任と認められるかも知れぬ。然し下請業者にはこの主任なるが故に還る利益も亦大である。內地と朝鮮の論なく著名な請負者又はその代理人の濫消する經費は莫大なもので多きは數千圓にも及ぶといふが森主任はその十分の一にも充たず大會社の主任としては恐らく他に見ることは出來まい。この經費の差額は吾々下請に殘されるものと見て差支ない。一流の請負社が工事を施行するに當つて下請が資金を持つたとしても必ず相應の組員を使用するその人件費諸費用は相當多額に上るが大林組では一割內外の口錢である無頓着にして

机上の空論 をなすものは知らずこの事で足るかと思はれる位でこれ全く組主任や組員の緊縮の賜と考へて差支ない。次に工事現場において材料代金支拂不能のため機械器具入りの倉庫を差押へられた樣に傳へると聞くが工事竣工後なれば兎に角知らず工事半ばにおいて工費の一分足らずの支拂難があつたとしても何等不思議はなく商人に於て了解しさへすれば何等問題はない。尤も年末に多少咸興商人が取引に不安を感じたものが組その他に問合せた事實はあるがこれも某商人が親戚者や御商に對する言譯に有村に多額の貸掛のある樣に裝つたのが、導火線となつての出來事で今は圓滿に解決してゐる。斯樣な

無根の風說 を請負業者相互の嫉視ともいふべき業界信託が何等調査の跡なく公にした無責任さは實に言語に絕する。先般もその社から訪問を受けた際詳細申開けたからその復命によつて社員以下全員自身の輕擧を恥ぢてゐる事と思ふ。尙有村個人に對しても私有組を破產せしめたとか何彼と惡評するを聞くが自分は請負業に從事して以來阿川咸昌、荷橋の三組と現在の大林組以外に組厄介になつた事なくそれの行爲に不都合あらば以上各組に問合せて貰へば自然明になる事で少しも御迷惑はかけて居ない積りである、今後と雖も工事を請負はされるは組の自由であり吾々も見積りして御命する以上特に天變地異なき限り一般に御迷惑はかけぬ又あつたにせよ責任を以て今日までに

解決の途を 講じてある假に朝鮮に於て工事施行を阻止する者があるにしても吾々に毛頭不正の無い限りは內地に於て大林の下請として働き得る自信があるので如何なる惡宣傳にも何等痛痒を感じない現在工事も昨冬以來一日も中止する事無く施行中で現に二百名以上の人夫を使役して石材運搬及土工を爲しつゝある事によつて明である又大林組としても徒らに半島の業界を撹亂する意志で進出したもので無い以上近く一般同樣事業に精進し御相談もお願する時機もあるのでないと思ふが反對策動を恐るるものでない事は了知して戴きたい。然し吾々の立場は何れにもせよ森主任や咸興水利史上に汚點を印した事は遺憾に堪へない。何れこの問題に對しては工事竣工後折を見て世論に訴へる積りである（咸興）

國防記念日

行事懇談會

來る三月十日の國防記念日行事の懇談會は四日咸興聯隊將校俱樂部に開催、軍事活動寫眞會および警備演習を催すことに決定し具體案者わつて居る。警備演習は敵軍の咸興襲撃を假裝して咸興各團體を總動員するもので警察、消防、在郷軍人、青年訓練所、赤愛支部、國防學校職員等各その獨自の立場から成興の警備に當たるべく咸興空前の有意義な催しである（咸興）

後藤驛長殉職記念碑

郡守や有志で計畫

文川驛長後藤幸太郎氏の殉職によつて喪はれた尊い內鮮融和物語り氏がばく進し來る列車の危險をかへりみず田昌燦（六）をすくひ出し自らいたましい犠牲となつて同驛のホームを鮮血でそめた時田昌燦の母親が一言の挨拶もせず立去つた事から恩知らずと非難もあつたがそれは非常時に氣の轉倒した母の小心からで同胞朝鮮人側のうけた感動は大きかつた。二日元山における驛葬當日文川公普汽車通學生一同は驛に整列して弔旗を贈つた文川邑內有志も花輪や弔旗事前なきさかんな弔意を表し更に郡守および內朝鮮人有志は後藤驛長殉職記念碑を建設して永世その熱い行爲を記念すべく計畫中であると（咸興）

全鮮名勝地推選投票

一般の投票推選歡迎

昭和第五年の劈頭において、一般公衆の推選によつて『全鮮名勝地』を選定するの擧が多大の感謝と異常の興味を以て江湖に迎へられたことは、わが新興朝鮮の自然美に憧憬する同胞共運のよろこびであるとともに、この擧を主催する我社並びに後援者たる鐵道局によつてもうれしいことであります。こひねがはくばわが朝鮮の世勝に對して現代人の趣味好尙を集大成し、永く後代に傳ふる『全鮮名勝地』の選出に向つて、朝鮮在住者のすべてが鑑賞者の一員として參加せられん事を切望する次第です

投票規定

○宛先 京城太平通京城日報社內名勝投票係 ○投票締切 昭和五年二月二十八日夜十二時まで

○投票地の資格 全鮮に所在する山岳、溫泉、河川、眺望の地、遊園地、史蹟、海水浴場（但し金剛山と鬱州を除く） ○投票用紙 官製ハガキ、一枚に一景限り記入のこと

本社到着の分を以て締切る

入選名勝地の表彰方法

一、名勝地號發行 審査決定したる『朝鮮名勝地號』を發行し廣く紹介す

投票者賞品

一、審査決定したる『全鮮名勝地』の第三位までの投票者に對し抽籤を以て三百名に本社の記念品を贈呈す

一、又別に抽籤を以て一等一名、二等一名、三等一名に對し左の賞品を贈呈す

一等賞品 双眼鏡　二等賞品 寫眞機　三等賞品 登山服とリユツクサツク

主催 京城日報社

後援 總督府鐵道局

群山商議明年度豫算

一萬四千圓

群山商業會議所では一月三十一日午前十一時十分から評議員會をひらいて昭和五年度歲入出豫算を附議したが出席議員は赤松會頭、檜垣副會頭、香原、臨上田の三常議員、牛尾、神林、千頭、森本、西川、前田、渡邊、趙の評議員、磯部、中柴の特別評議員の諸氏で赤松會頭の挨拶についで野邑書記長より豫算の大要について說明し歲出入を一括して議題に入り原案通り可決したが五年度の豫算總額は一萬四千七百三十一圓で四年度よりは千二百四十九圓の減少である

全羅北道

報酬金要求訴訟

藤井寬太郎氏その他を鑑定人及び證人に申請

裡里板井信藏氏の全益水利組合干拓事業に對する伊東平次氏の報酬金要求の訴訟は去る四日午後一時より全州地方法院にて準備手續きの裁判が金判事の係にて開かれたが取調べの結果本府より事業計畫の一件書類全部を取寄せて更に三月四日今一度準備手續きを行ふ事となり原告側より鑑定人として、當業者として經驗深き藤井寬太郎、元總督府勅任技師たりし鈴木坂鐵、裡里請負業者兒玉吉太郎の三氏を又證人として、出資者飛島文吉、同組釜山出張所支配人永村辰彥同社技師外一名を申請し、被告側より裡里山中、東京大野兩氏を證人として申請し何れも採用される事となつた（全州）

水利組合基本調査

成悅、碧城、朗山、懸德各面にまたがる一大水利組合計畫は既報の如くであるがいよいよ六日から本府小倉技師一行來道三月二十六日まで基本調査に着手することになつた（全州）

職工組合値下げ

裡里職工組合では二月一日より左の如く職工賃金を値下げした

▲大工三圓五十錢を三圓二十錢に▲その他も大工賃金に準じ各々三十錢宛値下げ（裡里）

全州から

◇五日道廳の廊下で河本益山面長に出あつた松澤全日社長

『イヨーゼネヴアにでも行くのですか』

『イヤ昭和八年にロンドンに開かれる少年聯大會に出席するのでネ、どうですその時は君も一緒に伸はして』と河本氏のジャンギリも大分目立つて來た

◇水稅試驗場の入札を發表せぬからとオキリ立つてゐる者があると聞いた調達務課長『十一二三の入札中殿長も不在だし又三つの入札中二つしか濟んで居ないのでも一つが濟んでからとも思つて居たしネ、妙な臆測でもあるかの樣に思はれて引合はん話だ。餘程はホンノ御世話申上げるだけで金を殺じて何になりますカイ』

忠清南道

齊藤氏受諾

大田面長決定す

大田面長の後任として公職者側にて萬場一致推薦された齊藤安二氏は交涉委員並に有志の勸告にて就任の決意をなしたるので六日午後一時から面會議室にて公職者側を代表し本司氏交涉委員代表として經過並に就任受諾の報告あり面に當局へこの推薦方を懇願した＝寫眞は大田後任面長齊藤安二氏（大田）

納稅篤行者表彰

朝鮮財務協會では來る十一日に忠南道內に於ける納稅篤行者および納稅十五年以上の勤續者を表彰し道當局でも同日にこれが表彰狀の傳達式を擧行するはずであるが表彰さるゝものは左の如くである（公州）

▲保寧郡珠山面金岩里 李錫鍋

▲勤續者 道稅務課在勤道屬金在鳳 扶餘郡屬 張錫圭

錦江解氷

移出米激增

錦江結氷のため群山米所側では汽車で移出米搬出をなし不便を感じつゝあつたが昨今いよいよ解氷を見たので運賃の關係上頓に移出米激增し每日滿潮時には十數隻の米船は川便で江景河口より搬出せられて居る目下三等玄米一石に付二十五錢五六十錢の運賃である（江景）

平安南道

平壤の建國祭

平壤神社前で擧行

來る十一日の紀元節にあたり平壤府では同日午前九時から平壤神社前において在平壤各學校、在郷軍人會、青年訓練所の何れからも約五十名づゝの代表者および一般官民多數參列の上莊嚴なる建國祭を擧げることゝなつた式次第は左の如くである（平壤）

一、午前八時四十分迄に式場所定の所場に集合
二、同九時開式喇叭『氣を付け』
三、國旗掲揚喇叭（君が代）吹奏（一回）注目敬禮
四、『君が代』合唱（二回）喇叭伴奏
五、司會者賀詞文朗讀
六、遙拜（最敬禮）
七、紀元節唱歌合唱（第一第二章）
八、天皇陛下萬歲三唱
九、國旗降下喇叭『君が代』吹奏（一回）注目敬禮
十、平壤神社參拜

合財袋

◇…舊正月一、二、三の三日間における平壤牡丹臺遊園に遊んだ遊客は二百七十七人遊興金高九百卅一圓で前年同三日間に比し遊客八十七人遊興金高二百二十八圓を增加してゐる又同三日間における平壤府內各興行場の入場者は六千二百八十九人同觀覽料二千九百四十八圓六十五錢で前年の同三日間に比し八百四十三人、七百九十三圓十五錢を增加してゐる

◇…昨年七月一日から十二月末までの半ケ年間に平安南道內の府、郡、島森林主事が取扱つた森林犯罪及び處分は森林主事の訓戒その他二百四十五件、官署に於ける即決三十四件、檢事局送り三十九件

◇…三日未明平壤府船橋里二十七番地先大同江岸に繫留中の平壤府場店里李甲守所有帆船福盛丸第二號から怪しい火が出てゐるのを通行人が發見し急報に依り消防隊員が驅け附け火を消して見れば中に人が燒死して居り係官が取調べた處燒死者は住所氏名不詳年齡卅二三位の乞食者で寒さに堪へかね船內に入つて火を焚く內窒息燒死したものらしい

京畿道

移出牛七百廿二頭

一月の成績

一月中の仁川移出牛檢疫所における移出牛成績を見るに京畿道六百四十六頭、黃海道五十四頭、江原道十八頭、忠南四頭合計七百二十二頭、價格五萬四千四百三十一圓、仕向け地別左の如し

香川縣二五四頭、山口縣五九頭、廣島縣一四九頭、大阪府二二二頭、岡山縣三〇頭、東京府八頭

清酒持寄研究會

仁川府では六日午後一時から府會議室において府內清酒釀造家七店の店主、杜氏その他從業員二十余名が參集、道廳より佐田技手、府の酒稅係列席の上各新酒および米コウジ酒母等の原料を持寄り清酒持寄り研究會を開催した（仁川）

▲西岡芳次郎（總督府水産課長）五日大邱を經て來釜四日間滯在八日鎭海統營方面を視察して全南へ向ふ筈

▲野村治一郎氏（北日本汽船社長）四日大池忠助氏葬儀參列のため來釜

▲恩田銅吉氏（朝郵社長）同上五日朝來釜

▲河井朝雄氏（朝鮮民報社長）同上

▲加藤鎭氏（追間支配人）五日朝內地へ

▲荒井新藏氏（鎭南浦貿易家）同上

▲奧井和一郎氏（三中井釜山支店長）四日夜內地より歸來

▲臼川慶北參與官五日着六日午前九時から大邱各部隊の檢閱をなし同日午後四時發慶州に向つた

▲林慶北道知事 管內初視察の途次三日慶州から自動車にて浦項着郡守より管內一般狀況の報告を受け市內を視察し四日九龍浦の視察をなし盈德へ向つた

▲安藤全北內務部長 二日京城へ

▲新谷裡里東拓支店支配人 二日京城へ

▲松本全南內務部長夫人 五日安子分娩母子共健全

▲永田吉右衞門氏（開城警察署長）五日から管內土城、光井、新里各駐在所檢閱のため出張

▲島田南鮮沙里院支店長 前任中島支店長 挨拶のため五日租拂へ本社及局へ訪問小島氏は八日任地元山に向ふ筈

▲石出平南警察部長 平原、安州价川、順川各警察署の初巡視を七日から六日間の豫定で行ふ

▲渡邊得司郎氏（東拓元山支店長）三日祖祭の爲め茂山宿吉田屋旅館投宿二泊

▲石川平北知事 五日龍岩浦宣川定州方面初度巡視出張

▲厚地法人氏（總督府財務局事務官）五日新義州發急行で赴任

國益捕鳥 カスミ網（極上絹糸製）

三間 三圓
五間 五圓
代引送料二十五錢

定價表進呈

京城府永樂町二丁目

漁具卸商 吉備商會

電本三一四番 振京四三一八番

本店 京城府南大門通一丁目十四番地

電話光化門長七〇〇番 振替口座京城二〇〇番

株式會社 漢城銀行

取締役會長 白完爀

專務取締役 堤永市

支店 南大門、東大門、西大門、本町、水原、大田、大邱、釜山、開城、平壤、平壤大和町

朝鮮名物の一つ

發賣元 桑田商店

文化ホテル

大連驛前

和洋式 日本橋ホテル

電話七一七八・七一七九番

和室 二圓ヨリ四圓 洋室 一圓ヨリ五圓 浪速・町角 交通至便、食堂、室內電話、煖房ノ設備アリ

洋式 ナニワホテル

電話七一六四・七一六五・七一六六番

室料 二圓ヨリ五圓五十錢 設備完全、煖房、室內電話、浴室八ケ所ノ設備アリ。

ルーフ食堂 朝五十錢、晝夕一圓

文化的簡易食堂

大連日本橋前

日本橋ホテル食堂

電話七一七九番

和食之部 和食 三十錢食堂、五十錢食堂、一圓食堂 一品料理、すき燒、汁粉いろいろ

洋食之部 一品三十錢より、ランチ五十錢、七十錢、洋定食一圓

緊縮に添ふ經濟向簡易食堂ですから社交的に御家族づれに御利用の上御試食の程御願ひいたします。

鮮產第一

株式會社 增田屋商店

仁川・京城

京城通信
朱乙溫泉にて
京城 一記者

朱乙に入りて鐵道旅館に夜泊した。まだ醒めるゝに間があつたので窓外の眺めが見渡されてうれしかつた。石垣の下の河原に霜が和つて居た。霜がこんもり高くなつて居るところは岩端であらう。この岩端にはさきの年高松宮殿下がお立ちになつて河底の魚をみそなはしたことがある。その高松宮殿下はけふ東京において御成婚なのである。おもひ出は殊にも深うございますと宿のものがいつた。

×

河原の湯ふは温い。急傾斜だ。そこにも霜がなだれて縁になりそうなシワを寄せて居る。鶏の卵くら落ちた褐色の枝がスク〳〵と霜臘をつらぬいて居る。水落ちて石は出でた。されど出でた石はさわがない。凍つて居るからだ。四邊は静寂だ。死のやうに静かだ。たゞ動くのは々から湧き出す湯だ。それから起こる水蒸氣だ。記者はこの二時間を留にたまらないと感じつゝ過ごした。

×

朱乙は咸北の山の中にある。しかしながら山の中に銀があるとすればまさに朱乙は金銀だ。いな金剛石であるかも知れぬ。朝鮮一日本一、東洋一あるひは又世界一唯一のそれではないかも知らぬが少くもその内の一たるを失はない。朱乙を知らぬものは皇境を語る資格はない。

×

昨朝、記者は主人により鯉山腸を見た。鯛體を見た。それから色々新古何までを見た。眼福これより甚だしきはないとおもふた

滿洲
昭和製鋼所
州内設置猛運動
立川氏等急遽東上

昭和製鋼所設置に關する大連市各團長の協議會は三日午後三時から市役所會議室においてひらかれた出席團長は井七名、さきに聯した上京中の村井商工會議所會頭より『まだ場所未定につき上京運動の必要あり』との返電に基づき上京委員銓衡につき協議した結果小川鏡平（前市會議長）石本貫太郎（前市長）小磯太兵衞の三氏と市吏員一名を急遽上京せしめ州内設置の猛運動を行はしむることに決定、これに要する費用約三千圓は市役所の税金部に剰じ各團體が支出することを申合せ同六時頃散會した（大連）

滿鐵の總收入
遂に一億圓を突破す

昭和四年度における滿鐵の鐵道收入は昨年七月勃發せる露支間の紛爭、隣行貨物の激増により大増收となり滿鐵創業以來の新記録を作るものと豫想されてゐたが一月末現在鐵道部總計課の調査によれば前年同期に比し客車收入において五十萬千六百六十九圓（乘車人員五十九萬六千百卅九人）を増し貨車收入においても四百四十六萬千二百八十五圓（貨物屯數百卅四萬九千六百五十四屯）の增收を見た結果鐵收入において遂に一億圓を突破し前年同期に比し四百九十六萬二千五百七十三圓の大增收を示したがその内譯は左の如くである

▲總收入 一〇〇、九三一、〇八三圓 ▲内譯 ▲客車收入一四、六九九、四〇八圓（乘車人員八、五二四、六六九人）▲貨車收入八二、八九九、三四二圓 ▲貨物數量一六、六五八、七六〇屯 ▲倉庫收入其他二、七二〇、三三三圓

石本大連市長辭仕
後任は田中民政支部長

昨年三月就任以來市會各派と軋轢常に絶へず不人氣のうちに頑張り通してゐた大連市長石本鏆太郎氏は今回いよ〳〵自己の推薦せる後任候補者（現大連民政支部長田中千吉氏）を市會諸派一致で承認することを條件として圓滿退職するとなり本月一日議案を民政黨に提出したが四日附で關東廳より正式に辭職認可書が交附されると共に一方田中大連民政黨支部長も市長就任を受諾したのでここによく約一ヶ年にわたり紛糾を續けた大連市長問題も完全に解決をみることゝなつた、なほ五日開會の大連市會においては議案の有給市長案を附議するとともに正式に田中新市長推薦の決議を行ふはずである（大連）

慶尚北道
大邱府新豫算
昨年度と大差なし

大邱府五年度豫算は大體の査定を了したが緊縮の折柄とて新規事業は殆ど削減され各種係の要求額は五十七萬余圓に上つてゐたが五十一萬圓程度に削減され從つて新規事業の如きも上水道擴張費五千圓と傳染病院增築費二萬圓の外見るべきものなく結局繰延べ額を加へ約六十萬圓とそれに特別會計の十三萬とで七十三萬圓程度となり昨年と略同額である（大邱）

阿陽學組辭職問題
江原氏の就任で解決

管理者の任期その他により後任難から組合議員六氏全部の辭職騒ぎまでひき起こした慶北醴山郡河陽學校組合はその後軍郡守の調停となつたが議員一同の辭意かたく成り行きは頗る憂慮されてゐたが五日に至り後任管理者として同地での名望家醴の江原氏の承諾を得ることとなり管理者問題も一まづ解決を見ることとなつた（大邱）

粗揩人夫罷業事件
會議所の調停に入る

大邱粗揩人夫の同盟罷業は崔震東工場主側が人夫側の要求を容れ一先づ解決したが、その後工場主側から從來通り人夫側を排して時間制を復活すべく要求したが、人夫側はこれを一蹴すると同時に再び兩罷業に入るべく畫策してゐるが大邱商業會議所では此件の成行きを憂慮すると同時にこれが解決について殿友組合とも連絡し調停の勞をとることゝなつた（大邱）

大中野球部
應援團組織

龍山中等學校の雄大邱商業野球部には大邱府としての應援團があるが大邱中學校にはこの後援會がなかつたが今回同校父兄會が中心となりこの後援會を組織し結氷明けをまつて大々的に活躍することになつた（大邱）

爆彈事件言渡し
來る十七日

大邱鮮銀爆彈事件の公判は去る二日大邱地方法院で開かれ出廷張に死刑以下それ〴〵檢事から論刑の求刑があつたがこれが言ひ渡しは來る十七日と決定した（大邱）

黃海道
道路品評會
賞品授與式

平山郡龍山郡聯合道路品評會は昨年十一月施行これが賞品授與式を五日午後三時から平山郡廳において執行一等には優勝旗七本器具および表狀等を授與した成績左の如し（南川）

▲一等 龍山面 ▲二等 金岩、積岩 馬山面 ▲三等 上月、平山、細谷 安城面 ▲四等 文武、新岩、寶山 西峰面

稅務篤行者
權氏表彰さる

平山郡龍山面権洞里權徽鎭（五二）氏は稅務篤行者として今回稅務監督局長から銀盃一個を贈られ名譽の表彰をうけたこれが傳達式を來る十一日午後一時から平山郡廳において執行のはずである

同氏は明治十四年から十二年間漢文私塾に學び爾來今日に至る迄三十有六年鋭意農業に從事しその性溫良にして而も勤儉力行に富み僅か與へられし自作農の地より今や面内第一位の富を蓄積するに至り共同耕耘の改良副業の獎勵及部落民の指導並に貧民救濟等各方面に盡つて力を注ぐと共に若し小農者に稅金の滯納を生ずるものあれば自ら代納し勞力に依つて之が償ひを爲さしめ又昭和三年九月には近郷貧民二十名を集めて農契を組織し自己所有畓五反歩を契員に提供し共同作付を爲さしめ是より生ずる收益は種子並に農具の購入に充てると共に更に契員には毎月一回草鞋二足宛を契に納入せしめつ之を諸稅金に充當せしめ又面内にてはこれが模範と信望を一身の集めその他を誘導俾益する所の功績は洵に顯著なるものがある表彰狀は左の如し（南川）

夙に納税義務を重んじ克く郷閭の指導に努め納稅成績上寄與するところ尠からず依て銀盃一個を贈り茲に之を表彰す

安寧水利を視る（一）
沙里院 一記者

◇安寧郡の灌漑から西江の大河を通じて安岳郡内五千町歩の沃野灌漑地を灌漑せんとする安寧水利の六號隧道工事が竣功期限後一ヶ年以上を経過するも今なほ完成に達しないのみか、うか〳〵すると本年の植付期にも通水覺束なしと見られ組合は勿論代行の東拓および本府當局では爾来善後策に腐心中である事は一般周知の通りだ

◇われ等は昨年の夏一度現場につき目撃したまゝの状況を紹介したがその當時と現在とは工事の進方が全然趣きを異にし從つてたゞ人の話しを聞いたゞけでは腑に落ちない點が少くないので同業の安倍西日高野中央郵便局長と共に三日の早朝沙里院を發して工事現場の視察に向つた

◇朝鮮のガソリン車で輟寧驛前の組合事務所に着いて見ると給仕君がたゞ一人居るだけ時計を見ると成る程まだ出勤前の九時半をやつと過ぎたばかりだそのうち籠彼の事務員達がぼつり〳〵やつて來る吉本理事君はと聞いて見ると昨日海州に出張したとある然し前日同君あて沙里院から打つて置いた電報はたしかに事務所についており何時でも自動車を出すべき準備はとゝのへられてゐた

◇當分工事現場に詰切るといはれて居る東拓の綾田技師長の動靜を聞いて見ると柳居に居るといふ早速同所に敬意を表して見るとこれも今京城から來たばかりだといふ本府の佐藤技師と何か要談が換されて居たわれ等が着くと同時に兩君とも別室に出て來て工事に關する概念を吹き込んでくれる、準備智識は一通り備はつた現場の説明役は東拓の原君だといふのに一層力を得て正午號砲聲を出發したが自動車が新擬浦につくと運轉手君ひらり飛下りこれからさきは行かないといふ向ふを見ると現場まではなほ二十町ばかりの道のりがあるそこは水利工事が始まつて以來新規に出來た大堤防で人馬の往來もかなり頻繁であり何等危險のない所なので原君は頻に運轉手をすかして、自動車をやらうとするけれども、いつかな聞かない、しまいには原君もこれだから獨占事業は弊へものですといふ

◇行く距里三十分にしていよ〳〵工事場に到着する眼先に目についたものは向岸の山手岩角に添いものが幾本となく建てられてある能だ、あれは何ですかと聞いて見ると原君得たりとばかりあの山には古來不思議な綺妙な狐がすんでをりそれは人間の吉凶禍福は勿論、天變地異の類に至るまでよく見抜く力を持つて居るのだといはれてゐる所から、それのお祭りでも行つたら或はこの工事も案外有利に展開するかも知れぬといふので先般代見お稲荷の神殿をお受けしてそこに安置して居るのですとの話してある成る程かなはぬ時の神だのみこれを聞いたゞけで最早本事業の如何に難工事であるかゞ十分に伺はれるのである（つゞく）

お酒
一番よい
釀造元 若松商會 大阪府東門町 電話長一二三番
代理店 大脇商店 京城府黃金町三丁目 電話本局一二九九番

資本金57,500,000圓
積立金64,350,000圓
第一銀行 京城支店
京城府南大門通二丁目

大募集 國產獎勵
農林省御指定
特約販賣者 一面一人主義 申込次第規約書送附ス
專賣特許
トバタ農工用石油發動機（在庫豐富）
トバタ船舶用石油發動機
トバタ揚水ポンプ
トバタ石油發動機 朝鮮中央發賣元
其他科目 精米麥機、籾摺機、製粉機、飼料粉碎機、脱穀機、其他一般農具醸造用自動製繩機、油類
國產商會 京城府若草町八十四 電話本局三六六九番

文化夜具入
御旅行の時御野仔の節非常火災の時上等夜具保存に長持代りに是非無くてはならぬ最も便利な極めて安價な經濟的文化夜具入れ
茶帆布別上（五枚入 七圓五十錢 四枚入 六圓五十錢 三枚入 五圓五十錢）
茶帆布上（五枚入 六圓五十錢 四枚入 五圓五十錢 三枚入 四圓五十錢）
生ズック上（五枚入 五圓 四枚入 四圓五十錢 三枚入 四圓也）
（外に三本締革附あり締革附きの分は各々一圓増上り）
鞄製造販賣 高木鞄店 京城本町一丁目 電話本局二三五三四番
（地方の御注文は代金引替にて送ります）

寫眞機と材料アルバム類
思い切つて安い
山崎寫眞機店 釜山辨天町一丁目（電話一二七五番）

府立 仁川病院 電話 病室 一〇二 事務 六四番
内科 兒科 小人科 婦人科 外科 產科 眼科 耳鼻科
院長 醫學博士 岩井勝三郎
副院長 醫學士 西野入眞澄
京城 醫學士 尹致魯

暖いネル裏の 福助足袋

國產愛用時代

クラブ洗粉
クラブ化粧水
クラブ乳液
カテイ石鹸
KATEISOAP
英國石鹸業界の權威者ジェームス・ウエンライト氏及び英人技師藥學者ピー・エル・スミス氏を始め多數の内外人技師に依つて創製され更に獨人技師ドクトル・ユストス・ウオルフ氏の研究改良に依り完成された優良國產カテイ石鹸、クラブ石鹸の比類なき美的衞生的効果は、あらゆる學者專門家に依つて既に明確に實驗證明せられて居ります
皮膚の美と營養の爲に…カテイ石鹸の御常用をお奬め致します
皮膚に營養を與へ…新鮮な色艶を増すカテイ石鹸とクラブ石鹸

●受驗準備は頭が第一である◆頭のボンヤリした時◆頭のクシヤクシヤして堅課の進まぬ時◆帽子印の荒川ノーシンを一服のんでごらん忽ち頭はつきりし思ふ存分面白い程勉強が出來る◆ノーシンは醫學博士森田寛孝先生御推奬の偉効藥にして◆ヅツウなどのむとすぐなほる◆論より證據◆すぐ試みられよ

痔の治療は痛い それが樂に快癒する ヘルミチン 坐劑 軟膏
各藥店にあり
大阪道修町二 藤澤友吉商店

○ミツワ養毛液 一圓六十錢
效能 頭脂の過多、脱毛、若禿、毛髮の縮れ、急性熱病、神經過勞、產前產後、皮膚病等、で脱毛する方。其他脱毛を防ぎ毛髮の發育榮養を助く
各地の藥店にあり 品切の節は本舗へ御注文下さい
上記ミツワ家庭藥中の養毛液と共に、左記頭髮用香水が有ります。何れも自信ある理想品でございます。
頭髮用香水 ○ヘーアローシヨン（ミツワ月の雫）（化粧品・藥店・雜貨店にあり）
ミツワ石鹸本舗 東京 丸見屋商店 大阪 一圓二十錢
1962

醫學博士 二宮亮吉
產科 婦人科 二宮病院
京城蓬萊町四ノ一 電本一二〇一

東萊溫泉場 東萊館
新館落成 溫泉御旅館 清楚閑靜
◎内湯設備完備
電話長一八番

目下開會中の朝鮮博覽會慶南特設館賣店に出品致置中に付御試飲願ひます

鮮產優秀 純果實生ブドー酒
加ブドー酒の特徴
一、⊕加地農場御料ブドー酒は純果實生ブドー酒にして自醸したるまぎものゝない純良ブドー酒
一、其芳醇の香味と甘味は此せる事、遊覽者の保健に必要なる滋養及有効なる品
一、慢のブドー酒は夙に江湖の賞贊を博しつゝある自慢品にして、價の安く、食卓用に適し殊に御婦人方には最好適品として愛用を受けつゝあるブドー酒
純粹の生ブドー酒
果實園 ブドー酒 釀造元 釜山大新町 ⊕加地農場 釀造部（電話二五四三番）

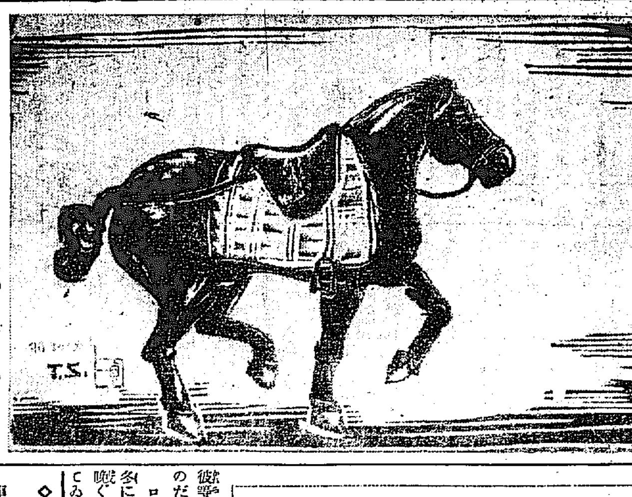

馬―版畫　佐藤貞一氏作

表情人形　中村漁波林

眞夜中に、ひとり
夜の聲をきいて居る
遠くの方からおし寄せてくるやうな聲、
グウグウとせまつて來るやうな呻き聲、
私はひしひしと秋冷えを感ずる
小つぽけなテーブルの端に
ぽつねんと表情人形が立つて居る
いつまでも默つてものいはず
いつまでもおなじところに
おなじ恰好をして立つて居る
私はじつとそれを凝視めてゐる
別にさびしさを求めるのではない
悲しみを喜ぶのでもない
だがいつの日の歡喜も
秋風にすだく虫の聲、
一つの時間を超えて
征服し連續する永劫の力を持たぬ
私はじつと夜の聲を聞き分けながら
いつまでもものを云はない人形を凝視めてゐる
（一九二八年十月）

イギリス贔負の話　佐藤清

僕は小供の時から西洋人に親しんでゐたせゐか、そして英語といふものに長い間親んでゐるせゐか、それははつきりしないが、西洋人といへば、矢張りイギリス人が一番親しい感じがする。パリのはなやかな鋪小路を散歩し、羅馬のコリシャムに杖をひき、ベルリンのオペラを聞きにいつても、何となしに生活の不安を感じて日を暮してゐたことが忘れられないが、一度その足でロンドンの下宿に歸つてくると、自分の家よりもいゝ處へ來たやうな思ひがしたとは再三でなかつたやうに思ふ。住み心地がよい。住めば住むほど離れたくない。何の不安もなく、充分に仕事が出來る。そのくせ朝から晩まで働くかといふと、午前三時間、午後四時間ぐらゐ働けば十二時間の働きに匹敵するくらゐの仕事が出來るのだから、夕方からはゆつくり休むことが出來るわけである。何の不安もなく充分休息した後の充分な仕事が出來るイギリスがすきなわけは當然であらう。

イギリスくらゐ休み時間を多くとる國民は少いであらう。日曜日は都會全部が商賣を休んで、金を休ませる。街路は人影も少く、日曜だけが、うらゝかで、教會の尖塔から打ち出す鐘の音、鐘の聲、――たゞ店をあけてゐるのは、われわれタバコ好讀者だけに無上の興味を覺へてゐるタバコニストだけである。土曜日の半ドンはいふまでもないが區域によつては、木曜日の午後を休業するところもある。夜早く店をしめることもまたうれしいことの一つだ。

イギリス人に音樂がわからないといふことは絶えず大陸の人々によつて繰返される言葉なさうだが、イギリス人にいはせると、彼等はあまりに耳の感覺が鋭敏過ぎるのださうだ。イギリス人は騷音騷音等によつて仕事の邪魔をされることをブツブツいはないし、活動の際には最も難しい喧噪の中で平氣でゐるが、休息時間における騷音者に對しては、極端に神經をとがらせるのである。人は、新聞の投書欄に、からした不平がいくたびとなく繰返されて出てゐるかを注意するであらう人は又向ひの家で鳴らすピアノの聲が十一時を過ぎてなほ鳴る時、近隣の人たちの公憤がどんなであるかをたびたび觀見したであらう。靜かな充分な休息がなければ、完全な活動は現はされない。充分な休養の後に現はされる數時間の勞役の方が、休養なしに朝から夜中勞作するよりもその能率において優秀であることを彼等は知つてゐるのだ。そして彼等はそれを平氣で實行してゐるのだ。

ロンドンは年中霧がふつてゐる。冬には濃霧が全市を覆ひ、三日三晩ぐらゐぶつとほしに電燈をつけてゐることさへある。四月。イースト・キンドの風の冷たさ。九月十月の風變りの夜の雨のいたくしさ。ミゾレ――すゝだらけのミゾレ。薬麗を吹きぶりの風雨にさらしながら、バスの屋上に端坐して、郊外へ歸る男女いくつかの姿。――しかも彼等の大部分は外套と帽子をかぶつたまゝ大方傘を持たないのである。ジョンブルの強みはこの暖天氣哲學によるといふが如くである。

◇◇
車井戸の重さを母の腰に見る　山下成和
◇◇

巴里の客舍で、朝夕の區別なくセントラル・ヒーチングの恩惠を受けたものが、ロンドンの下宿住ひをして驚くのはイギリス人の家の冷たさであらう。普通の住宅なら今も昔と變ることなく、ファイアプレイスに石炭を焚いてゐなければすまないのだらうだ。石炭の火を見るべきものであるといふのが彼等の哲學らしい。暖爐の前の團欒は知らないが、大抵の家庭では殆ど暖室に火を缺かない。勿論、石炭が高いせゐでもあらうが、客間で暖まつてから、つめたい寢室に眠るのがイギリス人の流儀のやうだ。巴里で終日締切つてあつた窓はロンドンでは終日あけ放されてゐるが、イギリス人は夕暗と同時でなければ窓を締ることをしない。

巴里で毎日晝と夜と二度づゝ食事をしに行く近處の安價なレストランがあつた。或時僕は食事をすましてから金入れを忘れたことに氣がついたので、早速帳場へいつて、その事をつげ、金を持つてくるからと言つたが、帳場では中々承知してくれない。耳につけたものを置いて行けといふのである。仕方がないから、五六十錢の食のために一時とはいへ懐中時計をとりあげられたことがある。その時僕は、これがロンドンだつたらと思つたのである。ロンドンだつたら、ローモーニング、オーライトで濟んだに違ひないと思つたのである。これはひいきの引倒しになるかも知れないが、まさか時計を置いて行けとはいはれなかつたであらう。いづれにしても僕はイギリスひいきである。（其の一）――二月四日夜――

京日俳壇(三)　臼田亞浪選

田疇芽生えぬざく〳〵と霜柱　京城　諸岡鷗友
種子芋を圍ふ籾殼霜まばら　同
涸れ川溜り落葉に霜白く　京城　尹癸元
漁具擔げて行くなり河岸の曉けの霜　同
石人の寂しくおはす霜月夜　林川　久光茂
水がめに枯葉一枚霜の朝　同
初霜の柚子を落して削りけり　安東縣　岩上松雄
足袋はかぬ見よなきびしき今朝の霜　同
霜しづれ鳥鳴く畑の木棵に　清津　原水湖
滿潮の潤の灯霞む日の詰り　同
霜おきて落葉ひそけし朝の土　京城　吉田若草
朝月に霜は冴えたり船のさき　同
霜の灯百立てありく鷺鳥かな　宮崎縣　井口紫石
うら〳〵と日當る霜の雀かな　同
霜置きて鋭き庭の蘇鐵哉　大田　山口雄心
霜柱蹴つては鷄の相撲てり　同

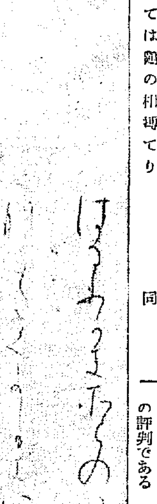

春ふかきそらの色よりおもひしろ涙ぐましきほどのうれしさ
尾上柴舟氏筆

燼餘

文壇名物の一つ文藝家協會の渡邊賞は今年からどうやらとり止めになりさうな氣配である。といふのは、渡邊賞の金六百圓也は、既に例年の通り渡邊家から届けられてゐるのであるが、協會の間にその使途について別に問題が起つてゐるからだ。それはこれまでの例からいつても、たゞ協會員の投票だけで決定するといふことは、必ずしも正しい結果を得るとは限らないし、それかといつて他によい名案がない以上、一層のことタトへば機關制度改正運動の資金にでも廻したらどうだらう?と、からいふわけなのである。結局どう落ちつくか、今のところ未定とあるが、新作家の奬勵金にと遺言した自分の寄附金がかうした問題を生んでゐると聞いては、地下の渡邊君も苦笑を禁ずることは出來ないだらうと專らの評判である

自由吟社生る

今回市內川柳同好者相集り川柳自由吟社を組織し事務所を練兵町高島竹仙氏方に置く

會報欄

京城石楠俱會（鶴仙居）

溫突の戸に夕べの春淺し　鳴潮
ふみ歩む草の匂や春淺し　松女
白松の白さが暮れぬ春淺し　サダ女
春淺し松ばかりなる山の凪ぎ　貞雄
春淺き一日二日雨降りぬ　岳水
窓巢抱く癖つきし鷄や春淺し　鶴仙
山の宿春淺きせゝらぎに明け　信子
山へ流るゝ雪足遲し春淺き　丈青

芋廊吟社（非邑、晴川報）

山吹の枝の深さや今朝の雪　紫郎
眞綿ひとひら手拵へもどかしき　秋湖
廣小路ライト行く父が雪踏り　一二
ひよ鳥籠りゐる下女や日向縁　意外
ひよ鳥つけし兒の手を揉みに兒　芙蓉
大雪に通信機關も杜絶かな　晴川

白羊吟社（長城、三州報）

（小野内醉月氏送別句會）
陽春のうまく醉もおさまりぬ　洗堂
日向鳴く轉端近くや春の山　藍月
花つぼ〳〵てあり春の山　如月
消雪あびて拾ふや七歳子　藍舟
春の山裸足の女給交り居り　醉月
惡なく老ひてめでたし牛男　三洲
病床の吾子に與ゆ年の豆　はな子

本社主催第一回全鮮俳句大會の應募出句（約二千句）を纏めました
句集朝鮮（庄司鶴仙編）
二月十五日頃發送する豫定となりました。就いて代金未拂の方及び新に購入御希望の方は至急郵税共金五拾六錢御送金を願ひます。
京城日報社 文藝部

出版界

▼東亞之日本（二月）特輯「一九三〇年の支那は何處へ行く？」座談會（尾崎敬義、後藤朝太郎、長野朗、波多野乾一、小竹仙長、平澤雪村、星野竹里、織田春、鈴木惠一、市川鐵造）その他（東京市日本橋區通二ノ四その社四十錢）
▼明德論壇（二月）總選擧と吾等の態度（鹽谷巖一郎）史實に現はれたる邦人の海外發展（池田斬雲）思想運動より政治運動へ（大石正樹）その他（東京市芝區田村町六〇明德會出版部十錢）
▼國語國文の研究（四一號）麗主のこと（小田孝雄）萬葉集に現はれたる衣服の色彩（上村六郎）六玉川私見（糸岡正一）活語指南成立考（多屋頼俊）詞章研究（澤瀉久孝、宮田和一郎、佐藤鶴吉）堤中納言物語作成年代に就ての臆測（曾禰太吉）香取本大江山繪詞の現存（小川壽一）國語座談會記事など（京都市上長者町油小路西入紹巴町文獻院書院五十錢）
▼大地に立つ（二月）加藤一夫氏主宰、加藤氏のほか賦生發、小林勝三郎、土屋公平、岡照村、鷲巣すゝ、小栗勝市、栗原荒野の諸氏執筆（東京市日本橋區吳服橋二ノ五春秋社十五錢）
▼貨物列車（二月）文藝誌、藝術は黒き犯人の表現である（稻田信夫）文學宣言（淺田和郎）その他創作（六篇）詩（三篇）など（大阪市北區高垣町一二四その社二十錢）
▼千鳥（二月）俳誌（東京市本所區向島請地町一二俳句と添削社五十一錢）
▼わか竹（二月）俳誌（大阪市東區南久太郎町根津合資會社內若竹吟社十五錢）
▼山葡萄（二月）俳誌（江原道長箭山葡萄發行所十錢）
▼更生（二月）通俗化された醫學常識の普及誌（廣島縣糸崎町糸崎療養所內その社十五錢）
▼果物（二月）東京市外中野西町三七六一內外果實新報社二十五錢
▼鷄頭新報（二月）模範農園經營號（東京市下谷區仲御徒町三の五九その社四十五錢）
▼小學校新聞（三一號）東京市神田區通神保町一その社五錢

學藝界

◇寺田五柳子氏　櫻井町二丁目一八一番地（本町四丁目通都遊園北へ入る）新築家屋へ移轉
◇自由吟社例會　日時、一月廿五日午後七時▲場所　府內練兵町立花自轉車商會▲宿題「採氷」三句吐湯淺千流選、當日持寄のこと▲席題、當日發表▲會費、不要（呈茶菓）▲賞、呈粗品

募るもの

課題『雜』
短歌　尾上柴舟先生選
川柳　井上劍花坊先生選
俳句　臼田亞浪先生選
詩　佐藤清先生選
民謠　編輯局選
童謠　同
情話　同

一人五句、五首、三編以內のこと
用紙は絕對に原稿紙のこと
封皮に種別を明記のこと
原稿紙に住所氏名雅號記載のこと
締切毎月末日の事
各種寄合の會報を募る　編輯局選

木彫創作版畫について（上）
朝鮮創作版畫會同人　佐藤貞一

近來全國的に普及し年と共に盛んになつて來ました、創作版畫について少し記して見ませう。

繪畫、肖像、油繪、水彩、鉛筆と發達し、歌舞、擬曲、北齋の全盛期をへて明治の銅版畫期となり終に今日の形になつてゐるところの浮世繪版畫とは別の方面から異つた內容を盛つて創作版畫によつて勃興して來たものであります、先驅者として南薰造、山本鼎、石井柏亭、織田一磨諸氏があり日本創作版畫協會、日本詩と版畫社等の團體が生れ帝展、二科、春陽會等にその作品を見られる樣になりました、朝鮮にも昨年末頃鮮創作版畫會が生れ版畫の研究、普及を計つてをります、近時盛んに小學生中等學校の生徒の間に作られてをるのを見ましても急速な普及力をもつてゐるのに驚く位です材料が手近なものでも畫に合ふ關係もありませうがこの版畫こそ大衆藝術、民衆藝術として又土地の郷土美術となし得るものだと考へます次ぎに全然初歩の方の參考までに簡單なものを作るだけを申上げます。

●版木　版木は櫻、朴どちらでもよろしい初歩の方には朴がやはらかくてほりやすいが、櫻程にこまかい彫が出來ませんがそれでも可成りこまかい所までは出來ますからこれで充分です、外にリノリューム板カッラ板（スケッチ板）等を代用してもよろしいと思ひます。

●双物　鑿選、五厘と一分五厘を一本づつ、間違一分五厘か二分位なもの一本鋭刀一分五厘か二分位なものを一本それに二度ずり以上のものをつくられる方は見當ノミ一本で間に合ひます。外に三角刀、丸のみ等ありますが必要に應じて求めたら結構です。双物の使ひ方は各人で勝手な使ひ方をしてゐますからこれは往意お使ひなさい作家によつては殆んどコマスキばかりで仕上げてゐますか。

●バレン　刷りに使ふものです、平等に力がはいらなくてはなりません……特別なすり方をする外は……使用にあたり油をシマせた紙を一つで置いてその都度バレンに油をつけて使用するとすべりがよくなります。

●刷毛　黑摺だけの方は一本でよろしいが色を使ふ方はそれに應じてをります、專門家は一色一本用意してをります、新らしい刷毛は毛先を三分位殘してひもでまき蠟燭の火で焼き飯の皮でするとと毛先が揃れて軟かくなりますから出來たらひもをといて使ひます。

●繪具　油繪具、水繪具、テンペラ、日本繪の具何等を使つてもよろしいと思ひます。

●紙　奉書か朝鮮紙の上等を買つて來たら間に合ひます。

運命の浪　(232)
遠藤柳雨作　多田毅三畫

黑猫と海蛇（四）

『あ、誰か來て―』

澄子は夢中に絶叫した。同時に一間ばかり跳をはつて、かなたの椅子のそばへいつて立ち上がつてドアちかくあるいた。猫の色は眞つさを、四肢はふるえおのゝいて居た。

恐ろしい獰猛性をもつた海蛇は黑猫を一撃にはふり去つた余勢をもつて、可憐の少女を一撥きにまからうとかゝつた。逃げだす少女の後から追つてその猛獸的は遺憾なく發揮された。

俄然蛇は少女の前路をさへぎるやうに、ドアちかくはひのびて行つて、反對にこつちに首を向けるのである。

『あ!』

少女は魂が肉體を放れた、然しはひ寄つた、この突然の場合に、少女に意識のあらうはずはない、無我夢中に近い間の卓上にあつたインク壺をなげつけた、偶然にその壺が、へびの肢體の一端にあたつた、と、へびは躍り上がつて怒つた。

怒ち鎌首をグツと高く上げた、ペロリ〳〵と紅黑い舌を吐いて、もの凄い勢ひですゝんで來た。

『畜生、コン畜生』

少女も必死の場合に直面して、恐ろしい勇氣がでた、ペンでも何でも、手近にあつた卓上のものを、手當たり次第にとつてなげた、新聞だの、ペンだの雜誌なんぞ、雨のやうに海へびの背中に降つた。

蛇はそんなものは、ものゝ數ともしなかつた。遮二無二すゝんで

恐怖に燃えた目は、寸時も蛇から放れなかつた、みて居ると蛇は、ドアの上をスル〳〵と這ひ上がつて、鴨居の上のところに來て、長みと肉體を延ばして居た。

ドアのあけたては自由だけれど頭の上に蛇の居るのを知つてはさすがの少女もその下へはいけなかつた、ふと足元をみるといふと、可哀相に黑猫は、自分が愛して居た黑猫は、咽喉元を喰ひ破られて、あけにそまつて、そこに死骸となつて倒れてゐる。

『あゝ黑もやられた』

少女は刹那的にさう感じた、そして再び鴨居の方をみると、へびは再び下へ降りはじめた。

『あ!きたくる!』

澄子はあわてないでは居られなかつた、窓の方へ走つてそこから出やうとした、然しそこは非常に高いので、飛び降りるのに危險だつた。

『誰か來て下さい、大蛇よ、大蛇よ』

本能的に少女は叫んだ、その聲が高かつたか、それとも低かつたのか、本人の少女は夢中だつた。とみると、もうへびは足元ちかくくるので、椅子を輾ばしてよけたり、卓子を押したふしてにげたりしてゐる內に、なんどもドアの前を通つたのであるが、蛇の肉迫が猛烈なので、摑みに指先をふれる隙もなく、たゞわけもなく室內を逃げ廻つた。

『あゝ、誰か、誰か來て、誰か』

叫びながら逃げ廻つた。

もうしまひにはぼくらんで、蛇の所在さへ分らないで居る時、突如、足首をかまれて、臓さまに倒れた。

それと殆ど同時に、叫んだ聲をきゝつけて、ドアを蹴破つて誰かゞ入つて來た。

讀者らん

▲昨今多京城市內において家賃の値下げの聲が可成興論に上つたのも何時の間にか忘れられ又々近頃各所に強欲な家主の嘲罵を聞く、彼等はいふ『地代が上りましたから』と地代が上れば家賃を上げなければならないのか、過去においても非常な家賃を取つておきながら今又家賃の値上げに地代を云々する、余りといへば強欲な話ではないか、目覺めよ、京城市民―（東生）
▲一日夕刊紙上より連載された惠雨見日氏の『戰鬪の黑猫』は誠によい讀物でした、何とぞこの後もこの種の有益なる讀み物を御掲載下さい（南大門生）
▲奈良女子高等師範學校へはいりたいと思つてをりますが一月にいくら位お金を送つていたゞけば足るでせうか當校を御卒業なさつた方はどうぞ本らんまでお知らせ下さいませお願ひ致します（考へ生）（直接學校へ規則書添附方お願ひしなさい二錢切手同封して（係）
▲朝鮮山林會に聞ひます三歳前の映畫脚本の審査はまだですか。少し緩慢がなさすぎますね、滅ケで一服ですか（お尋ね生）
▲內地人常年ですが邪の探偵に出願致したく思つてをりますからその手續を詳細に至急お指示下さい（卯）
▲二月三日大正館に君際御忘れの方拙宅に保管してあります（幸町七長谷川）
▲二月四日午後一時頃櫻井町一丁目より本町通りを經て旭町一丁目より朝鮮神宮參道に至るまでの間で鎖付の鍵十ケ程落としました、鍵はエール會社の鍵です若し拾得の御方は電話本局二六六八番まで御屆けひします（へS生）
▲不用となりまし貴下御所持の研究社英語講座第二學年の分御讓渡下さる由左記の住所へ價格およびお取扱直接御通知願ひたし（仁川府港町一丁目二番上原芳太郎）
▲二月四日の學び生様、第三年分希望につき御分ち下さいませ（本町三丁目五六佐藤み）へ方S生）

圍碁新局（二）

先二番先　小島　杉村　丁抑初（四段）（初段）

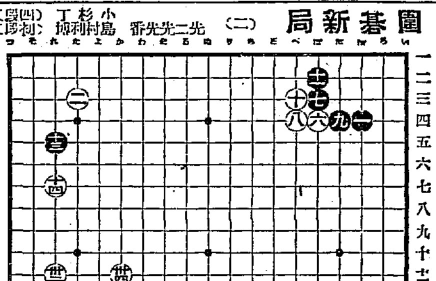

廿一 た十五　廿二 よ十六　廿三 よ十七　廿四 わ十三　廿五 り十七
廿六 た十四　廿七 か十五　廿八 か十七　廿九 か十一　卅 り十六
卅一 よ十四　卅二 た十六　卅三 よ十八　卅四 わ十四　卅五 ち十六
卅六 よ十五　卅七 か十六　卅八 れ十一　卅九 る十六　四十 り十五

京城映畫案內

東亞俱樂部
五日封切三日間限り日延なし!! 天下暴笑的大好評!! 大破顔御迎!! 特別階下席十錢均一
ユナイテッド・アーチスツ社超特作　監督アラン・ドワン氏作品　大古典名畫
鐵假面
ダグラス・フェアバンクス氏主演
作品『鐵假面』は例によつて氏一流の新入の演技、始めからすもセットの廣さ、氏のメダイが内に設備されたものがある、如何に巨萬の費を投じたかを見ても思ひ出されやう。
東亞キネマ京都スタヂオ超特作　監督竹內俊一氏
大時代劇　大願成就
珍優中の珍優和田君示主演　池田武重夫　西條君子　村田宏壽代子　助演
實話中の大映畫化　大都映畫を見て誰か泣かざる人ありや!!
米國ユニヴァーサル社　ブルスアイ・コメディー　大笑劇　長拔け騒ぎ
大寳劇王アーサー・レーク氏主演　年中の寳劇　若の娘　アーサーの小寳店に起る
佐々木積、夏川大二郎 主演　永田恒民、六條波子 土居利助 助演
生きる悲哀

大正館
六日ヨリ特別大興行　新時代の流れ!! 凡ゆる尖端をゆくマキノ映畫界に誇るぞ
浦山猶作品　佐々木梅夫・森靜子
大衆的八木節合戰作品　最もナンセンスコメディー　尾上菊太郎　三角
京都　都映　監督星野八郎　若林廣雄 主演　五巻
文藝ワイルドの名作『ドリアン・グレーの肖像』より　時代劇
妖魔奇譚　十卷

中央館
マキノキネマ
大週豫告　天下一品阪東妻三郎主演　オールスターキャスト
清水次良長傳　十卷
新大學生活　第十一篇
縮影法師　全十二卷　マキノ智子　中根龍太郎　松浦築枝　外マキノキネマオールスターキャスト

浪花館
浪界の座長連大擧して來る
二月八、九日二日間　初日誕物　京山大呼　東家小楽燕　...

尼ケ崎汽船仁川出帆
◎阪神直航
玉吉丸　二月　日
西鮮丸　群山、木浦、阪神　二月　日
赤城丸　群山、阪神　二月　日
伏見丸　群山、木浦、阪神　二月七日
正生丸　群山、阪神　二月一〇日
光吉丸　群山、木浦、阪神　二月一二日
務山丸　阪神　二月一四日
尼崎汽船部朝鮮總代理店　高杉回漕部　仁川港町（電話五九番）

森信汽船仁川出帆
江華島線（毎日往復）
延安線（隔日往復）
鎭南浦線（隔日往復）
牙山屯線（月六回往復）
海州唐津線（月八回往復）
瑞山線（月十三回往復）
院山線（月六回往復）
運輸荷物其他各沿岸行汽船御利用ヲ乞フ本社陸運部◎御用ヲ
仁川　森信汽船株式會社（電話一六三番）
出帆定期表申越次第進呈

大阪商船汽船出帆
◎神戸、大阪行（群山、木浦經由）
溫州丸　二月十五日
大連丸　二月十一日
鳥海丸　二月十二日
十四代丸　二月九日
ひよどり丸　二月九日
◎名古屋、清水、横濱、東京行
銅山丸　二月七日
◎大連行
東丸　二月八日前九時
◎長崎、鹿兒島、三角行
元山丸　二月十三日
◎清津、雄基行
十八小野丸　二月十一日
◎釜山、門司、宇品、神戸、大阪行
十八小野丸　二月十六日
內地各港出帆主要航路
◎歐洲行毎月一回◎濠州行毎月一回◎孟買行毎月一回◎南米行毎月一回◎北米行毎月二回◎南洋行毎月一回◎米國行毎月一回
大阪商船株式會社仁川支店（電話二〇二一番）
京城代理店　國際通運株式會社支店
仁川本町（電話一一七〇・本一五九番）
仁川港町六（電話四一一）　仁川組支店

辰馬汽船仁川出帆
常彦丸　二月七日　尾道、門司、阪神
勝山丸　二月七日　門司、阪神
永代丸　二月九日　名古屋、清水、芝浦
勝山丸　二月　日　門司、阪神
大新丸　二月十三日　門司、尾道、芝浦
寶春丸　二月十六日　阪神、名古屋、清水、芝浦
仁川代理店　朝日組回漕部　仁川本町四丁目　專用電話六八二番

嶋谷汽船仁川出帆
◎寄港地（天津、大連、鎭南浦、仁川、群山、木浦、釜山、浦項、秋、境、宮津、舞鶴、新舞鶴、伏木、新潟、函館、小樽、敦賀）
大連天津直行（大連汽船天津航路接續）
仁川發　群山、木浦、釜山經由　日本北海道行
大阪丸　明成丸　長成丸　春成丸
鎭南浦發
仁川發
仁川代理店　朝鮮海運株式會社
京城代理店　國際通運株式會社支店

仁川汽船出帆
海州行　直行、毎日出帆
延安行　草芝、甲串、鐵山、星湖、黯美浦、仁土里經由　隔日出帆
仙掌行　漢津、富里浦經由　隔日出帆
德積島行　毎月十五回以上出帆
唐津行　毎月九回以上出帆直行
德積行　毎月八回以上出帆
外浦行（江華島裏航路）　毎月十回以上出帆
馬山行（水原郡）　毎月十回以上出帆
各沿岸行帆船積荷物取扱　陸運部
仁川府本町四丁目　仁川汽船株式會社

朝鮮汽船出帆廣告
釜山出帆
麗水行（急行）毎日午前十時半
木浦行　各港寄港　毎日午後一時
馬山行　各港寄港　毎日午後八時
統營行（急行）毎日午前九時半
浦項行　各港寄港　毎日午前十一時
方魚津行　各港寄港　毎日午前九時半
木浦出帆
釜山行　各港寄港　毎日午後八時
京城南大門通り　朝鮮郵船株式會社

日本郵船出帆
歐洲行　北野丸　二月二三日
桑港行　コレア丸　二月二〇日
濠洲行　加賀丸　二月一四日
▲右之外各地共臨時船ヲ配船致シ船腹ノ潤澤ヲ取計ヒ居候

釜山出帆　取扱店大池回漕店
東京行　長壽山丸　二月一八日
東京北鮮行　長白山丸　二月一六日
大阪北鮮行　清津丸　二月一四日
大阪西鮮行　漢江丸　二月八日
長崎三角鹿兒島行　福南丸　三月一八日
大阪行　咸鏡丸　二月一二日

元山出帆　代理店國際通運支店
東京行　長白山丸　二月一四日
大阪行　清津丸　二月一二日
沿岸雄基行　栗江丸　二月八日
江原道行　忠清丸　二月一八日

仁川出帆　代理店國際通運支店
東京行　天安丸　二月一一日
大阪行　慶州丸　二月九日
長崎三角鹿兒島行　福南丸　二月二三日
木浦行　昌原丸　二月一一日

木浦出帆　代理店國際通運木浦支店
東京行　天安丸　二月一四日
大阪行　慶州丸　二月一四日

定期出帆朝鮮郵船
博多航路（博多行）
芝浦丸　二月一七日　仁川發
清津丸　二月九日
清津雄基船直通航路　咸南丸

朝見の儀に參內の海軍中尉御正裝の高松宮殿下とローブ・デ・コルテを召されたる同妃殿下（宮內省御貸下）

小橋前文相は遂に起訴に決定
時期はまだ研究中だが 法相決意す

【東京電話】小橋前文相の處分問題に關しては司法部において種々論議をなすものもあつたが結局檢察部の主張に從つて起訴に決定したよつて渡邊法相は六日午前濱口首相を訪ひその狀况を述べたものである。なほ起訴手續は選擧中に之をなすか選擧後になすかに就てはなほ研究中であるが佐竹三吾氏は小橋氏起訴決定のため午後三時市ケ谷刑務所を保釋出所した

瀆職行爲明かで猶豫の余地がない
檢察當局の主張固し

【東京電話】小橋氏が越後鐵道前社長久須美秀三郎氏が佐竹三吾氏の手を介して二萬圓を收受した件および山手急行電鐵重役一條氏等より同社株券を收受した件はさきに東京地方裁判所石郷岡檢事の取調べ完了何れも瀆職行爲明瞭のものとして石郷岡檢事は起訴意見を確定しこの起訴意見に基ずき小山檢事總長、林次席、三木檢事正、黑川檢事正等いはゆる司法首腦部會議を再三開きたる結果である石郷岡檢事の起訴狀を小山檢事總長が起訴狀として去月二十一日渡邊法相の手もとに差出したのであるが右に對し法相は旅行中であつたが、萬般の協議として數日前小山總長を招き小原次官、泉二局長をも加へ起訴猶豫に附する余地なきやにつき種々熟議を重ねたが檢察當局の態度到底困難なる事情なる旨を總長から意見開陳あり法相も又止を得ずとなし二十六日首相訪問となつたのである

女子の入學はしばらく駄目
城大でも考へてはゐるが

女子の向學熱はますますさかんになり、最高學府への入學志願者も漸次增加し、內地の各大學では何れも正科又は聽講生として入學を許してゐるが京城帝大ではまだ許されずにゐた所、先年來京城に女子大學設置を唱ふる人もあり、在鮮女子のためには非常に待たれてゐたが未だ實現しないので、せめて聽講生としてでも城大に入學希望者多數あるが、同校その他の關係で依然として入學出來ないことになつてゐる、城大當局としても將來は何らかの方法で入學を許したいとの意向をもつてゐるが、目下の所急に實現せない模樣である

談合事件 判決
兩方から控訴

【大邱發】大邱土木談合事件は去る二日大邱地方法院の公判に移つて後藤機馬を除く外全部有罪の判決をいひ渡したが五日に至り樋口四郎、桑野鉄太郎、坂民次郎、小川一松、多田順三郎、富川和一、小寺思行、藤元稻右衛門の八名は第一審判決を不服として控訴したがこれと同時に鎌田檢事正も右八名と無罪になつた後藤機馬の九名を控訴した

都市研究會 動き出す

南山裏山一帶の拂下げ問題は本紙報導以來各方面にその必要が叫ばれだしたが、京城都市研究會でもこれが拂下げ運動をおこす事となり來たる十日午後一時京城府會議室で幹事會を開催し、該問題について協議する事となつた、拂下げの目的物なる南山裏山一帶は二百町步におよび、綠の美しい松林の丘陵で、南面に漢江の清流を瞰せる絶好の住宅地で、府が拂下げを受くれば、新堂里より漢江里獎忠壇を通ずる南山廻遊道路をつくり、龍山三角地に通ずることゝなすはずで、同會の發起により拂下げ問題を具體化するものとみられてゐる、十日の同會幹事會はこの問題の外、會長選任、常任幹事、幹事の補缺について協議するはずで會長には關水京城府尹、常任幹事には當府內務課長等が選任せらるべく、同會役員成松綠氏はこの要件で六日關水府尹と懇談する處あつた

學生事件の取調べ一段落
教師や家族の意見も兩檢事が聽取した

光州學生事件のあとをうけて一月十五日以來府內各中等學校にわたつて勃發したいはゆる『學生萬歲』さはぎは、その主動男女學生を百數十名を鍾路、西大門、東大門各署の摘發檢擧となつて、西大門刑務所未決監に送致して、その取調べが續けられてゐるが、起訴をうけた京城地方法院檢事局にあつては、思想係森浦檢事および高等法院伊藤檢事は旬余にわたつて刑務所に出張、取調べを行ひ森浦檢事は男子學生七十余名を伊藤檢事は女子學生三十二名を取調べて一段落をしたが、六日は兩檢事ともに、この學生運動にたづさはつた者の家族および、その教師達の意見の聽取を求めることゝなり、終日數十名のこれ等の人と立會つた。なほみぎ學生の有罪か不起訴かの決定は約一週間後において明かになるはずである

この春の觀光客は千名を越えやう
四日の十八名を魁けとして 米國から來る花時のお客

半島にも春はおとづれて來た、成り金國のアメリカから續々觀光團のご入來、四日入城六日朝北京にむけ出發した十八名の觀光客は先海に入港したベンネット號四百名の一部で、奉天、北京を經て上海にさき廻りしてベンネット號にのることになつてゐるが、これから來る觀光團で決定したものはオリエンタル、ウインター、クルーズの一行二十名が三月二十三日京城着列車で內地から入城、三月三十一日には四萬トンの巨船コロンバス號が四百名のお客を乘せて仁川入港、京城に來る、又四月十日にはレゾリユート號がこれ又三百五十名の觀光團を乘せて仁川に入港する噂りがあつた、この他四五人乃至二十人位の團體觀光團が數十組何れも花の半島を續々訪れて來るので、朝鮮ホテルでは今から部屋のやり繰に腐心してゐる、何れも成金國のアメリカ人のことゝてこの人達が落してゆく金は莫大なものと豫想されてゐるが、この分では今年の外人觀光客は少くも千名を突破する勢ひである

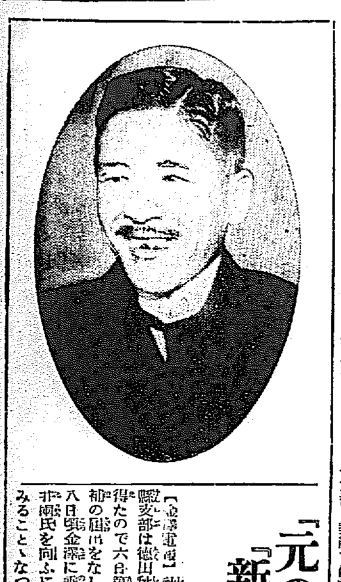

人名錄からアメリカ人不快
リンデイの誤記やら チャップリンの沒等で

【ニューヨーク發聯合】英國現代人名錄（フースフー）の一九三〇年版がこの程出版され當地においても發賣された。この書は同種類中の權威をもつて目されその中には極少數の有名な外國人も擱載されてゐるので米國の空の勇者リンドバーグ大佐も本年度版から擱載され出したのがまづ當然としてさて擱載されたリンドバーグ大佐の經歷中に重大な誤謬が發見されたので笑ふ處か米國を馬鹿にして居るといふので米人間に非常に不快の念を起させて居る。リンドバーグが昨夏駐墨米國大使で現在ロンドン軍縮會議米國全權として活動してゐるドワイト・モローの愛孃アンと結婚した事は單に米人のみならず全世界に知れわたつて居る著しい事實である。然るに英國は米國と同文同種でありしかも權威とされる同書中には間違へるにも事缺いて駐墨大使ドワイト・デーヴイスの孃エリザベス孃と結婚した旨がしるされてある。ドワイト・デーヴイスは人も知る如く前米國陸軍長官現フイリッピン總督といふ大人物であるからかゝしく間違へられる代ものではなく殊にモロー大使の次女がエリザベス孃であるから益々混がらがつて何が何やらわからないといつておこつて居る。なほ同書收容の人名三萬五千中米國で最も有名な人達即ち現大統領フーヴアーをはじめクーリッヂ、アル・スミス、金持ちのモルガン、ロックフエラー、學者デユーウエー博士、上院議員ボラーなどがのせられてゐるがスポーツ界のスターの拳闘のタニー、庭球のヘレンウイルス夫人、映畫のメリー・ピックフオード孃、喜劇王チヤップリン等をのせてないのも不服の種となつてゐる

勞働宿泊所の成績良し

京城府立勞働宿泊所の一月中の利用狀况は內地人宿泊者延人員八百八十六人、朝鮮人は千百六十三人合計千九百四十九人を算し宿泊者は少なくこの宿泊料は百九十四圓九十錢の良成績である

「元の枝」から「新しい枝へ」
秋聲氏遂に起つ

【金澤電話】社會民衆黨石川縣支部は德田秋聲氏の推薦を得たので六日第一區から立候補の屆出をなした。德田氏は八日頃金澤に乘込み中橋、永井兩氏を向ふに廻し決戰を試みることゝなつたが同區は定員三名のところで、全國有數の激戰地であるだけに、注目されてゐるが果してこの『元の枝へ』の著者が政治の世界の『新しい枝へ』乘り移り得るかどうか、興味深い（寫眞は德田秋聲氏）

京城府と町會と前府議員が三つ巴
舊府廳の跡地をなかにして 捌どうけりがつく

舊京城府廳跡地をまんなかにして京城府と旭町一丁目町會と前府協議員とが三つ巴の渦を捲きおこして居る——

舊府 廳跡地は新府廳新築費の起債償還財源となる大切な寶物で、關水京城府尹は就任以來、莫大な借金返濟のために買手を物色中で、現に表道路に面せる一劃は東京の西脇濟之助氏その他に交渉中であり、裏の三千坪もそれぞれ交渉中であるが、府では寶物には花を飾つて、買手をそゝるべく

來年 度豫算で、舊府廳跡地に新三越の建築物に沿ふ十文字の道路を新設し、立派にして賣りに出す計畫で、これを行ふ爲には、現表道路に沿ふて建築されてるバラック商店の立退きを必要として居り、この程、同家屋の所有主前府協議員池田長次郎氏に附文書を以て、該家屋の撤退方を通告した一方

旭町 一丁目町總代では數日前に組合役員會町內の有志に就いて協議の結果、三越の建築となつてゐる小下水が、半竣工してゐるが、該バラック家屋が、道路に出ばつてゐるため小下水工事が完了せぬので、これを至急竣工して貰ひたいと決議し、町會役員神崎此助、白石義、井上久藏、小寺忠之助、小村榮三氏等は

六日 打揃つて府に關水府尹を訪ひ、小下水竣工に關する陳情をなした、小下水をつくるためにも該バラックの立退きは必要になるが、當の家屋の所有者池田氏は先に府の撤退方通告を受けたが、今立退く契約ではないと逆に府に捻じこみ、こゝに、バラックに絡む三つ巴の紛爭となつた、さて問題はどうなるか興味ある問題として成行きが

注目 せられてゐるが、三者のいひ分を聞いてみる

約束が— 違ふではないか
池田氏はかういふ

舊府廳跡地（學校組合所有地）を借りたのは馬野府尹時代であそこを盛つぱにしておく事は旭町を片側町にして繁榮を害するし又荷車などを旭町の入口において、町を不潔にするので、せめて、借小屋でも立てればきれいになるであらうと馬野氏に話した處半年位さきには土地がうれるから、その時は無條件で立のく條件なればやりたまへといはれ二千四百圓を投じて建築したものだところが土地はうれぬのでそこへ朝博となつたので、京城の爲めにもあれが必要となり、そのまゝ今日に至つたもので土地がうれぬのに立退く約束ではなかつたいつでもあれがうれたなら立退く譯なので僕の主張は正しいと思つてる、旭町町會が他人の所有物に對して立退きを迫るなど不都合なことだ、あれは旭町會のうちの八日會の連中の畫策さ、立退いて跡地にして放つておいても、しようがないではないか

たゞ下水を清潔にしたい
旭町々會の言ひ分

小下水が完全になつてゐないため不衞生的なので、これが完成を府に陳情したもので、龍松井府尹も至急小下水はつくるとわれ等に言質を與へてゐる小下水のために家屋が立退くやうになるのは、さうなるかも知れぬが、私達のほうはこの下水を完全にして貰へばよいのです

池田氏を信頼
京城府曰く

小下水の事もあるが、十文字の道路をつくるためにも立退きを必要としてゐるので、先に通告したので近く立退くでせう、府では池田氏を信頼してゐます、」

尾間、谷野の公判は三月頃か
書類は六日回附さる

忠南道廳移轉問題に關して、昨秋檢事局に送局され、豫審終結決定をみた尾間立顯、谷野誠藏兩氏の書類は、證憑物件をはじめその他一萬數百枚、四冊の膨大なる、記錄として、六日、京城地方法院部長金川裁判長の手に廻附された。みぎ事件の公判期日はいまのところ未定であるがほゞ三月中旬とみられてゐる。又大田道廳移轉問題の恐喝事件として、既報られた、長野、尾間兩氏の恐喝未遂事件は、さきに公州地方法院にて、兩人とも懲役六ケ月三ケ年の執行猶豫を言渡され、檢事控訴によつて京城覆審法院に繫屬中であるが、これも三月上旬末森部長によつて公判開廷されるはずである

訪日飛行

さきに印度カルカッタにおいて着陸の際、機體を大破して飛行不能となつたゝめやむなく飛行を中止し英國に引返した米人ヴアン、リーアブラタク氏の訪日飛行はその後、再び目的を達成すべく準備を急ぎつゝあつた處機ではあるがいよいよフオッカーF七型C單機に搭乘、一月三十日ロンドンを發し佛伊北アフリカ印度支那等豫定のコースをとつて來る三月二十日頃朝鮮に飛來する旨遞信局に公報があつた

文學部長に菊池寛氏を

【東京六日發電通】與謝野寬夫妻が顧問として通してゐるお茶の水の文化學院では四月の新學期からあたに菊池寬氏を文學部長に迎へ氏の計畫により創作科演劇科編輯科を增設し小說家舞臺監督新聞雜誌記者を養成することゝなつた

博物學會講演會
八日二時半

朝鮮博物學會では八日午後二時半より府內長谷川町京城醫學專門學校講堂で講演會を開催するが講師は本府地質調査所長川崎繁太郎氏で『アフリカ縱斷旅行談』と題して先般外遊中の興味ある話をするはずで聽く入場を歡迎すると

明進舍の發展

京城本町署の社會事業たる明進舍は新舍屋に移轉して以來收容能力を增し現在二十九名を收容肥料巡査が世話してスリッパの製作およ

支那兵侵入し邦人を殺傷
妻女は生命危篤長女は即死 昨朝吉長沿線の慘事

【長春特電】六日午前八時ころ吉長鐵道沿線の邦人營業所森田紹治方へ三名の支那兵侵入し、支那兵まき割りにて妻女の頭部に負傷を負はせ長女（七）を慘殺逃走した原因は被害金品等詳細不明であるが强盜の目的のもの如く當地領事館警察より警部補出張目下調査中である、なほ重傷せる妻女は當地滿鐵醫院に入院手當て中であるが生命は危篤である

義捐金
後藤幸太郎氏遺族へ

金七圓也 笑福旅館女中一同
金五圓也 笑福旅館

布哇で日本を招待
庭球大會に

【ホノルル電報】四月九日より十三日までハワイ庭球協會主催でミッドパシフイックテニストーナメント擧行、日本、アメリカ、オーストラリア、カナダより各二名づつの選手を出場させシングルス、ダブルスの試合を爲すことに決定し五日正式に日本庭球協會にあて電報で招待狀を發した

十一名の患者發生
富川郡の發疹チフス

【仁川電話】富川郡梧柳面高尺里および陽谷里の貧乘他二戶に十一名の發疹チフス患者續發五日發疹チフスと決定したので仁川署より吉本保安主任他五名が、五六兩日にわたり患家に出張大消毒を行つた

麻雀大會申込

朝鮮麻雀創立第一回全鮮麻雀大會は來る九日京城公會堂で開かれるが參加多數のため申込み締切を八日までとして本町三丁目十二番地麻雀聯盟本部（電本二三三三番）及本町一丁目篠崎商店で受付けることゝなつた、なほ今回は婦人の參加者もあるので多數婦人の參加を希望すると

漢銀に弓場新設

漢城銀行では今回銀行裏手に弓場を新築したので來る九日午前十一時から弓術大會を催すことになつた

アカシヤ磨石鹸

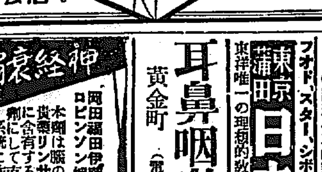

炊事器具金物類の衛生的磨き料

特約店 京城 吉川商店 京城 サンエス商會 釜山 阿部本店

神經衰弱 小 レーベン 絕好良劑

岡田福田伊藤各博士 ロビンソン博士證明

本劑は腦の營養素高貴藥リンサンを多量に含有する絕好の良劑にして直ちに神經系統に作用して其强壯と恢復を計り全身的に健康を增進する革新的良劑也（說明書進呈） 全國藥店に取次販賣す

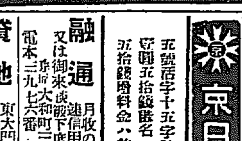

主效症狀 腦神經衰弱 ヒステリー 頭痛、頭重 逆上、不眠 便秘、眩暈 耳鳴、記憶減退 精神、夢精、陰萎

價 一圓、二圓、三圓、五圓、德用十圓

東京市京橋區弓町 大阪天王寺上汐町 中南定太郎藥房

性病豫防 サック 一打金六十錢 郵券可御賣捌相談 東京市外和田堀町十九 芳村商店

日東カゼ藥

內科、外科、性病科 產婦人科、小兒科 櫻島醫院 京城府旭町一丁目 電話本局二三二二番

全三坂通分院 電話龍山三二七番

院長 櫻島成高 副院長 女子醫學士 同 重子

農業上の新發見（案內書無代進呈）

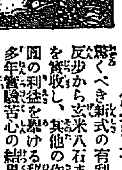

驚くべき新式の有利農法が發見されて一反步から玄米八石まで麥なら十二石まで收穫し、其他の作物なら一反步三四百圓の利益を舉げる秘法がある。此秘法は多年實驗苦心の結果發見したもので、之なら誰がやつても出來るし、且つ有利確實であるといふ事が實驗されたもので此方法を以て農業をすれば誰も大丈夫成功する。今回公開する事にしたもので報告や禮狀が山の如く來て居るのを見ても之を證明する事が出來る案內書はハガキで申込次第無代で進呈するから至急申込あれ

東京麹町區上二番町四號 農業教育會

拂下品 ラシヤ服二圓八〇 軍靴二圓八〇 外套三圓ヨリ オーバ毛布セーラ パンツ 榮良御注文 カタログ進呈 名古屋古出來町一〇七 三河屋

東洋大學 學生募集

學部（文學部 新設） 哲學科、倫理學教育學科、國文學科 支那哲學、支那文學科

豫科（二年制） 第一學年、第二學年、補缺若干名 百二十名

專門部 倫理學東洋文學科甲乙第一部（晝）第二部（夜） 社會教育社會事業科（夜）

所在 東京小石川區原町

●學部、豫科三月二十八日、二十九日專門部試驗期日 三月二十八日、二十九日 願書受付 三月一日より 詳細照會要郵券二錢 專門部八學部ニ連絡ス、佛教科道、女子聽講生ヲ入學許可

早稻田大學學生募集

第一高等學院（政經、法、文、商、理工）第一學年
第二高等學院（政、經、法、文、商ノ豫科） 第一學年
專門部（法律科、政治經濟科、商科）
高等師範部（國語漢文科、英語科） 豫科

早稻田專門學校（夜）政治經濟科 法律科 商科 第一、二學年
○詳細ハ三錢郵券相添へ志願學科明記ノ上事務所へ照會ノ事

東京蒲田 日本自動車學校
フオード、スター、シボレ、ビック其他各車多數實地練習國同試驗合格完全就職斡旋 東洋唯一の理想的教授を見よハガキにて申込次第規則案內書百頁送呈す

耳鼻咽喉科診察
黃金町（電本六四二） 自午前九時至十二時 自午後三時至六時 醫學博士 阪井清

洗練せる 京城荷札 本町四丁目（電本二三七七番）
梅が咲いたよ東の山は解けて嬉しい春が來た

家具 木門 山本 京城 三八商會 岡崎町 電八六三

京日案內

融通 月收の御方へ 極秘迅速信用貸 御一報伺上 又は御來談下度候
京城府大和町三丁目三一 電本三九七六番 木屋

貸地 東大門外安岩里 畑ヶ千坪 交通至便 農作、養豚、住宅其一部眺望良 向附 希望者に貸與す 電本貳九參貳番

恩給 年金 長短期 大勉强 今般事務所移轉 京城驛前 吉町に入口 左便宜 即時取引 公債々券 問屋 東上江州 （電本六六）本店

ほね つぎ くじき うちみ 治療所 明治町交番より入る 入院隨意 武館 柔術道場 電話本局三四一七番

恩給 年金 手數料 低利 一般金融 即時 取引 極安 其他不見 電話本局三四三八三 京城本町四丁目 一ノ三 英商會

住宅 場所、練兵町、煉瓦建平家、一、二、三 六、六、八疊 ペーチカの設備あり 浴室付 賃四〇圓、外三戶あり 龍山驛前 宮崎組本店

毛皮 なめし並に仕立 染色 米國製補器 販賣 京城府太平通二丁目 電本二〇六番 島田元商行

特別案內

お引越荷は㋳に ヤマサ 親切 丁寧 低廉 京城驛前（義州通二丁目） 電話本局一六一八番

願はくは常に時代の尖端を行かん

産業の合理化に據る　大量生産の
故の廉價は　既に夙く　我が
◎ミツワ石鹸
の成功せる所　不斷の努力に
依る　其品質の絶えざる向上
亦　幸ひにして　大方の熟知
愛用せらるゝ所で有ります

二倍以上も永く持つ
國産石鹸の權威

◎ミツワ石鹸

◎ミツワ石鹸は　何故良いでせうか？

最上の原料を扱ふに、特殊の製法を以てするからです。結果は――細かな泡が豊かに立つて、其淨化力は強く、而も其化學的作用は頗る緩和で、使用後に嫌な石鹸分を殘しませんから、皮膚も毛髪も極しつとりと成つて、心から爽かさを感じます。

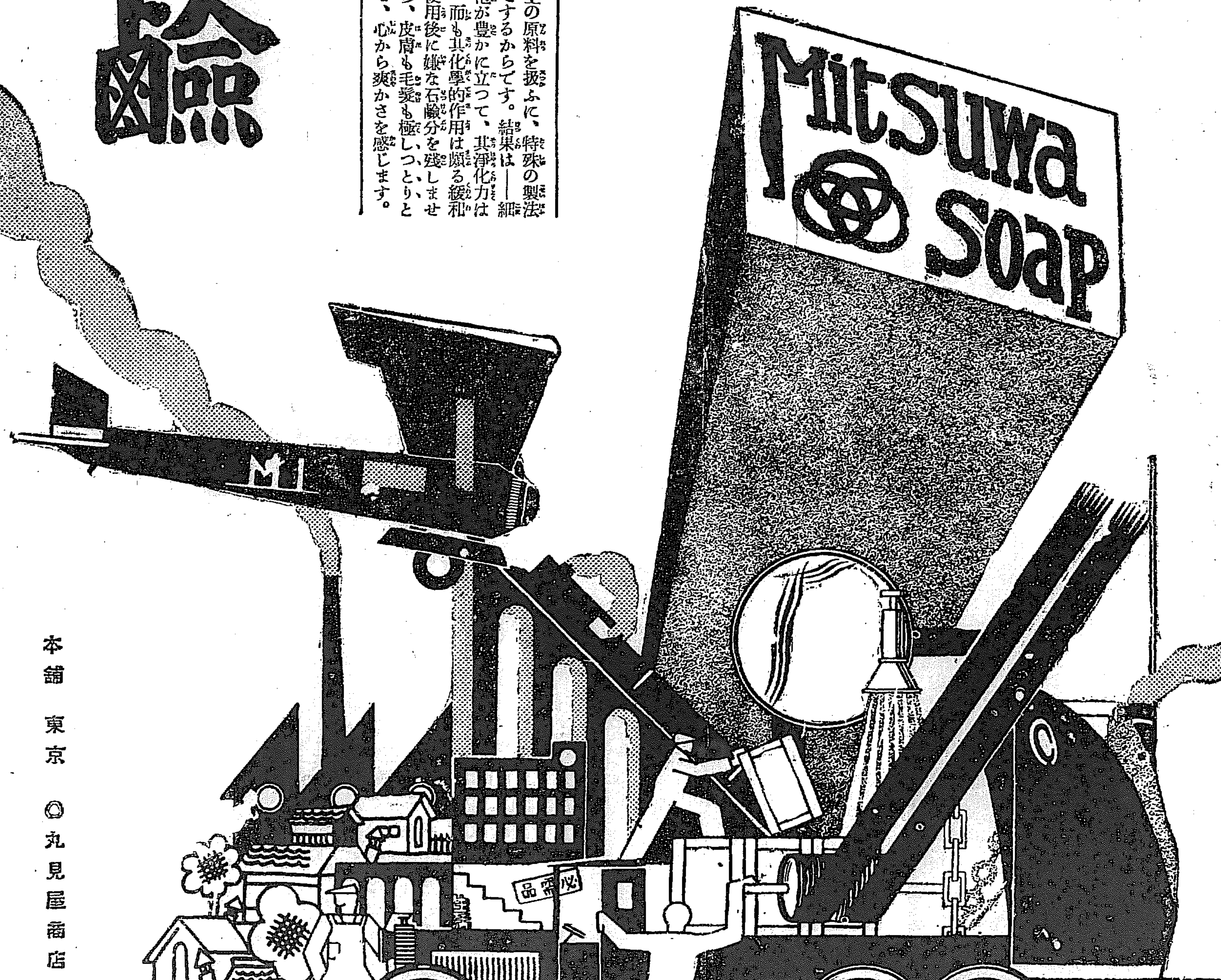

◎ミツワ石鹸
不斷の品質向上の爲に、日夜科學的研究に鑽しつゝある主要なる技術家諸氏
理學博士　小平龜氏
藥學博士
工學士　河村正綱氏
工學士　三隆次郎氏
工學士　野中正夫氏

本舗　東京　◎丸見屋商店